（中華郵政特准掛號立券報紙）　中華民國廿八年十一月十五日　THE SIN SHUN PAO　（星期三）　（第七百六十五號）　（一）

新申報

今日本報二大張

本館 上海熙華德路二八號 電話 五二二六〇八號 五一六七五號 郵政信箱 三〇三八號
分館 南京路哈同大樓三六號 電話一九一〇七號
每份售國幣三分 一個月九角，六個月五元
大陸新報社發行

今日提要

○龍雲通電彈劾共黨拒絕出席六中全會
○蘇芬交涉決裂芬代表回國芬人聞訊甚安靜 （見第二面）
○英法勢力退出遠東！華北英軍撤往香港 （見第七面）
○中日合辦河北電公業司 （見第八面）

龍雲通電拒蔣態度明顯！

龍雲通電彈劾共黨 拒絕出席六中全會
表示強硬態度嚴拒黨方要求

△同盟社十三日香港電 據昆明來電稱：因重慶中央當局强硬要求駐軍雲南，及改組雲南省政府之雲南省主席龍雲，此次再三拒絕中央之數度電招，出席六中全會。惟龍雲最近已表明積極的反共態度，即於十一月十一日通電國民黨中央黨部，彈劾中國共產黨之不遜態度，並要求六中全會立即決定應付對策。茲將龍雲通電之大綱列下：

余之任務，爲維持地方民衆之安寧，及保全前線地區者，因此，余關於當國之大計，至今箴守沈默。惟目今有一言不得不述之者，即最近共產黨發表之宣言內，含有非法要求，而侮辱中央當局者。由此觀之，則中國共產黨顯示暗藏企圖推翻國府之詭計，故中央當局如不於此次六中全會中迅速加以措置，而預防災禍，則深恐將來國家與國民將蒙重大危機之侵襲也。今余對六中全會上國家之大計，有眞誠之關懷，故不得不鄭重報告而申述者也。

△同盟社十四日香港電 雲南省主席龍雲，數日來，召集雲南士着派遣各將領，舉行軍事會議，考究對抗蔣介石以雲南爲中央化之陰謀，十三日遂對重慶當局，發出通電，强調雲南省之特殊性，同時拒絕重慶當局，要求之如次二點：

一，中央軍之昆明移動與駐屯。
二，雲南省政府之再組織。

龍雲更召集雲南省之各縣長市長，舉行省政會議，龍雲乃利用會議，鞏固彼之地位，而雲南士着派以爲重慶政府內政部長周鐘嶽雖於蔣介石政府內代表雲南之利害，惟爲蔣介石不收買，頗爲憤激云。

△同盟社十三日香港電 六中全會十二日在重慶開幕出席中央執監委員未達法定人數，非中央委員之各將領，及非國民黨之國家社會黨，中國國家主義青年黨等代表，參政會會員等列席，以補足缺員，然共產黨代表，未有一人參加會議，按上次五中全會，曾有多數共黨代表出席，可知國共關係惡化之一斑。

於杭州地區討伐戰中向石灣鎮進擊之日軍部隊

狼牙山展開殲滅戰 日軍澈底掃蕩黨軍
突入銀坊等處士氣振奮

△同盟社十三日石家莊電 在山西河北省境揭起徹底掃蕩敗殘黨軍行動，而在保定西北方狼牙山作戰之日軍部隊內新美部隊，逐日隨所擊破，至十一日夕刻，已將完縣西北四十公里處銀坊東北五畝地附近之黨方軍器製造廠占領，同時，更繼續前進，於十二日正午，突入銀坊，並賡續在以銀坊爲中心之附近一帶展開徹底殲滅戰鬪，一方其他之另一部隊，於十一日擊敗淶源南方十公里處戶日石附近之黨軍，至同日夕刻，已突入淶源西南方之上庄子，更速進追擊潰走之黨軍主力，於十二日突破桑各莊附近之黨軍陣地後，至十三日拂曉，已推至淶源東南二十公里處北管頭附近，因此，狼牙山作戰之激烈，已達最高沸點，故日軍將兵之士氣，亦日益軒昂濃厚也。

△同盟社十三日北京電 華北派遣軍發表日軍於十月份在魯安地區及華北一帶掃蕩黨軍所獲戰果如下：

交戰次數	一八四八次
黨方交戰兵力	二七四九五七名
黨軍遺棄屍體	一八〇五七具
俘虜	二二三四名
鹵獲品：	
步槍	五六五五枝
機關槍	七二架
洋砲	六五一門
迫擊砲子彈	八四三顆
以及其他軍器子彈等甚多	

日帝國教育會視察團抵京 顧教部長設宴歡迎

△中聯滬社十四日南京電 東京帝國教育會視察團一行十三人，已於十三日下午七時三十分，由滬乘車抵京下午南京飯店。教育部長顧澄，特於十四日中午十二時假座東亞俱樂部歡宴。

日軍包圍狗田鎮 一網打盡黨匪
婚禮未終狼狽就逮

△本報特派員桐鄉電 杭州附近三角地帶之殘餘黨軍包圍殲滅戰，由於日軍之果敢的進擊，業已完了肅清工作，到處實行殘餘黨軍之掃蕩，惟探知於嘉興東北方約三公里狗田鎮鄉村潛有數百餘黨軍之當田部隊，於十三日下午，由水路急襲狗田鎮，包圍黨軍幹部人員之結婚禮堂，收獲莫大戰果。第三戰區政治部宣傳部長周陳（三十歲）未知日軍之進擊，舉行抗日結婚式，第二十集團總司令部大隊長俞斌（四十一歲）以下多數將官，均列席抗日結婚式，正欲開宴之際，樋口少尉以下七十名，一擧踏進結婚禮堂，捕縛俞斌以下四十八名，截獲無數武器子彈而歸云。

黨方對外交通業已失去聯絡

△中華社十四日香港電 歐亞航空線，因亞細亞內地停供電油，現已停止航行，中國與安南邊境，現仍在半封鎖狀態中，貨物滯塞，無法轉運，軍事用品，一律禁止通過，滇緬公路甚近被大水沖壞，運輸亦受阻難，目前黨方外界之交通，已失去聯絡云。

中日滿食糧對策連絡會議延期 磋談會今日召開

△同盟社十四日東京電 中日滿戰時食糧對策連絡協議會，前會預定於本月中旬召開，惟茲因華南中日各相互間之食糧需給關係起見，決延期至本月底或下月上旬舉行，而中日間需給調整磋談會，與亞院華北部爲東畑事務官，華中連絡部爲小山事務官，均先後晉京於十五日午後一時半起假企劃院召開，就中日相互間之需給數量，暨當面問題之在華日僑年內用米輸出數量，以及向滿洲國，中國輸出之小麥粉必需數量，將加以決定也。

法使訪寇爾行踪極秘

△同盟社十三日香港電 駐華法使戈斯默十二日晨抵港，正午訪問英使寇爾於總督官邸，會談約達四小時，法使行動甚秘密。

黨方傾軋日甚 人事多變 王宋均將辭職

△中華社十三日香港電 渝訊：目前何應欽兼攝貴州省政府主席之呼聲極高王寵惠對外交部長之職務，頗感棘手將正式提出辭呈，財政方面宋子文亦感無辦法，表示不就，現內定陳光甫繼任，政治部主任陳誠，以年來驕橫跋扈，與元老派交惡甚深，已失去蔣氏之寵信，決將離去中樞，而另就雲南省主席之職，惟龍雲又從中作梗，進行未能順利，故暫時惟有觀望而已。

宮城外苑整備事業 昨擧行起工式
紀念紀元二千六百年

△同盟社十四日東京電 東京市爲紀念日本紀元二千六百年，宮城外苑整備事業起工式，業於十四日上午九時，於宮城前廣場，參列賴田木市長以下各省，府市關係者男女青年團五百名，擧行莊嚴式典，由於市長感激之初鍬，而印上歷史的大事業的第一步，十五日由於七百萬市民貢獻的東京報國隊之手，開始工事，本工事豫定工費三百十九萬圓，昭和十七年三月完成，於二重橋前，設立親臨台，其前面，整備能收容十萬人之廣場，其他復於南北道路之地下道線地帶，設置造園環狀道路等，整備崇高深嚴之聖域云。

關東軍司令官抵日晉京報告

△同盟社十四日東京電 關東軍司令官梅津美治郎中將，頃於本日午後三時二十五分蒞抵東京車站晉京，該中將預定於十五日午前十時，謁見日皇，報告關東軍之軍情後，將滯留京地四五日，與陸軍中央首腦部會見，磋商一切事務，此外並將與阿部首相野村外相等會見，就今後日蘇關係之根本方針，以及各般之懸案解決，將擧行重要協議。

盧州電報局開始營業

△同盟社十三日南京電 安徽省盧州方面華中電氣通信會社所經營之電報局，十三日已正式開始營業，辦理日文及拉丁文各種電報。

時論
歐戰與上海市場
紅蕉

第二次歐戰，發生已有數月了，就其局勢觀之，其爲擴大，其爲持久，乃必然之理，根據其擴大已持久的理論，於是一般商人，就胎襲了第一次歐戰的『教訓』，以爲這是『發橫財』的千載一時的良機，便走上了居奇囤集的道路。

此次上海市場，由歐戰而起的變化，不可謂不大，然而最近所得的效果是怎樣呢？老實的說一句，他們都失敗了，什麼地方失敗呢，就是搜積的貨物，不但不會漲價而賺利，反而已經跌價而蝕本了，在市面上所聽得一片叫苦聲，就是這一批欲利用歐戰而發橫財的商人口中發出來的。

於此，我們分析歐戰在今日，何以不會給投機商人賺橫錢呢？這是有他的客觀條件存在。第一，中國現在已被蔣介石發動的抗戰，把全國民衆的金錢都耗費過半了，可是在內地的民衆，對於舶來品的購買力，斷不會如前次歐戰時，中國平靜無事那樣的高强。

第二呢！中國現在既因中日戰事而減低了購買力，是于居奇囤集貨物者的不利，然而還有在這次歐戰中的商務交通，以及國外貿易，各國依然維持其原狀，與未發生歐戰之前，毫無分別，所以來源並不斷阻，銷路又不寬廣，的兩重困難之下，那些想發橫財的商人，必然走上這一條失敗的末路。

現在這些失敗了的商人，又在如何計劃來挽救他們的損失呢？眞奇怪所謂『無奸不商』的俗語，他們現在的辦法是造謠，操縱，而製出非常的市面，以求達其挽救蝕本的目的。

所以近日在市面上，常有不正確的政治或軍事消息，而一個時間傳遍了上海全市，使市場貨物的市價，發生波動，陡起漲跌，他們就好從中取利了。然而他們敢于如此的胡行亂爲者，是什麼原因呢？這就要說到政治問題上了。

今日的上海市民，早在無政府狀態中過其自由生活，一般狡黠之徒，就利用租界的弱點（病態）大行其不法的手段，以詐欺取求其所大欲，不但，舶來品受彼輩之操縱，囤集，乃至國貨的日用必需品如米，炭，油，鹽之類，他們實行其『託拿司』而剝削市民了。

在他們背後的撐腰人，又是幾家所謂國立的銀行。換言之，就是重慶政府的財團，用了法幣的魔手，在上海利用歐戰來剝削小商人小市民。才造成這樣一種令人痛心，社會不安的市場局面。

他們在這樣局面之下，還要發行什麼『抗戰救國公債，什麼『…捐稅』，什麼『獻金救國』的巧名公開的向上海市民剝削，與商場上一樣市用操縱，吸收的手段，務使上海民都與在淪陷區中一樣的無噍類爲止。

我們在這和平運動勃興的今日，對歐戰所造成的上海市場，與重慶政府財團在上海操縱剝削的上海市場，應當徹底的清算，應當根本上整理，使我們這些避難在上海的市民，仍然過着適當的市民生活，否則，日子愈長，時間愈久，我們再不能支持下去了。

這個責任，是我們市民應當擔任的，在租界的勢力雖不能直接干涉奸商，打倒重慶政府的財團，但我們可以在市政府請願，請求市長用外交方式與租界當局進行交涉，對于他們也可以採取適當與合理的制裁。務期上海市場不受歐戰的影響，不受中日戰爭的影響，而恢復平常的安靜的上海市場。

建設天津大都市 卽將開始動工
擬於五年內完成

△同盟社十三日天津電 關於包括大沽之天津大都市建設計畫，最近因調査已告完竣，故今後將積極着手準備事宜，預定天津建設工程局設立後，卽將在大沽設置該工部局大沽施工部。自昭和十五年度起，以五年計畫，投總工費五千萬圓，正式着手工事。現大沽方面已勘定土地主要區劃，低窪處正雇工舖塡中，而天津方面，亦已着手塡埋特三區一帶低地，現在二米半乃至三米五十之低窪循所，苟以白河泥土舖埋，則平均爲五米五十，昭和十五年度內，特三區全部低地，大約可以塡埋定竣理，接天津特三區及特四區總計面積爲一百五十萬坪（每坪爲六尺見方），大沽則爲三十萬坪。

日對明年度預算 審査極爲嚴峻
期建設財政堅實

△同盟社十四日東京電 大藏省主計局對於明年度豫算的査定，極爲嚴峻，而受査定案暗示之各省，各々進行復活要求之折衝，十四日之閣議席上，青本藏相關於此事發表如次。

今次之主計局査定案，爲適應於明年度之資金，物資，勞力等物動計劃，故各省均加以相當嚴密之査定，且爲圖長期建設期之財政之堅實，對將來之財政計劃，亦有考慮之必要，從而承認各省希望之多額經費爲困難，故希望各省於此際儘可能的中止復活要求，而協力國家財政。

又阿部首相亦附言希望力避經濟之要求，希望各閣僚之善處，此事乃豫料各省復活要求之熾烈，企圖政治的解決也。

分發實習 縣訓所二期學員

△中聯滬社十四日南京電 內部縣訓所第二期佐治組畢業學員七十八名，分發實習四個月，酌給津貼，期滿後再分別委用。又第三屆現有五十五名報到，定十三日上午考試。茲將二期分發實習機關誌下：計京市府五名，水利總員三，教部一，京警廳三，青年團指導部三，內部民政司五，統計司三，土地司一，蘇民廳六，蘇教三，蘇建廳一，江浦縣一，丹徒縣一，常熟縣一，南通縣一，六合縣一，皖教廳六，皖民廳局四，皖財廳二，皖省會警四，浙民廳二，浙教廳一，浙財廳三，杭市府三，杭省會警局一，嘉興縣二，京治安區督察專員處三，江都縣一，內部衛生司一。

閻錫山窮極無聊 濫發大量軍票
人民遭殃渴望和平

△同盟社十四日太原電 曾在山西稱霸之閻錫山氏，最近因迭次敗戰，抗戰力喪失殆盡，僅與若干敗殘兵，躲避於山西省之秋林鎮，重慶黨府所撥付之些須戰費，焉能維持，故於窘窮之餘，乃濫發大量新山西票，以之勉强維持，惟因是之故，乃使物價狂漲，陷於極度混亂，以故閻氏爲謀補救辦法，最近復以類似軍票之假證，强購物品及支付一般薪金厚，以故民衆不勝壓迫，希冀和平之氣運已日趨濃厚云，

晉日軍掃蕩各地黨匪 悉數予以剿滅

△同盟社十四日太原電 最近山西各地之剿匪情況如左，一，日軍久保田部隊自六日至八日，掃蕩蠢動於陵波東方小里鎭東北地區之黨匪第一百零九師暨其他一千七百名遊擊匪，當予以極大損害。二，日軍堀江部隊於十日晨奇襲孝義東北地區之遊擊匪約五千名，悉數加以剿滅。

德改善海上輸送 力謀對滿輸入
新任德參事官談

△同盟社十四日奉天電 德國駐奉天總領事兼公使館參事官葛爾鮑姆氏，此次被任爲事任公使館參事官，日內即將前赴新京視事，該氏十四日在奉天之餞別會席上，對于歐洲動亂爆發以來，因海上輸送不圓滑故，事實上已陷於停頓狀態之現行滿德貿易協定爲謀打開此項困難起見，會說明苟今後經由西班牙，則滿德間物資交換仍頗有望云，按自歐戰發生以還，德當局關於通過西班牙鐵道輸入滿洲大豆方法，曾銳意有所研究，追至最近，始於大體上已發見具體辦法，放擬在滿洲，設置輸入辦理機關，以謀大量購置滿洲大豆及豆油等，現正與滿洲國關係各方面開，積極進行折衝，此在滿洲國當局，亦表示有供應之意向，以故至遲於年內，當可商有具體辦法，此外設置在滿洲之德國油脂原料公司，向係特產輸入辦理機關，此次或將在滿洲國內各主要都市設置分行公司，以期便利大豆等物資輸入事宜，要言之，德國最近積極從事於滿洲大豆輸入對策之動向，頗爲一般所注目也。

黨方開六全會粉飾太平
留港某中委談

△中華社十三日香港電 據留港劉姓某中委頃語記者云，留渝國民黨執監，於前（十二）日已在渝蔣主持下擧行『六全會』，出席執監八十餘人，因不足法定數，改開談話，惟蔣召開該會之目的，希望緩和渝方國共之衝突，藉以粉飾偏安之局面，故仍於開會辭中，張大其詞，並將明々現正身膺軍符之李品仙，暨從未至重慶一步鄒人，亦列入出席委員中，於此可見此間一部份報紙所載之出席委員人名，難免有出於蔣所杜撰者，圖難猶殷，蔣仍執迷不悟，惟黔驢之技爲計，行見心勞日拙，殊可憫憐，至此蔣所公開會議之結果，事實上早於未開會前，由蔣一人決定之矣云

維新政府當局改正親屬法
批准後卽公布

△同盟社十三日南京電 維新政府司法行政部當局，最近曾在法規編纂會中研究議正民法內親屬法案，玆以草案業已擬就，故一俟行政院及立法院批准後，立卽公佈施行云，又關於繼承問題，目下正在着手進行改正手續中，據蔣近日內卽可完成也

蘇芬交涉決裂芬代表回國

芬人聞訊甚安靜

以後須視蘇聯態度如何

△同盟社十三日赫爾辛基電 於莫斯科之蘇聯芬蘭交涉，十二日遂至停頓，惟伯雪畢，達那兩代表與芬蘭方面代表團，以爲如此現狀兩國會議無再開之望，政府已發出命令，十三日夜先自莫斯科歸國云。

△同盟社十三日莫斯科電 蘇聯芬蘭會議，已因不合而停止，芬蘭代表一行，乘十三日下午九時五十分出發之列車歸國，代表團均默而不語，其沉痛之顏色，使人深印交涉之決裂，如今關心之焦點，乃移至蘇聯方面其次如何妥協之點，集中於國境方面之蘇聯大軍之動向，被異常注目云。

△同盟社十三日赫爾辛基電 蘇芬會談竟告不歡而散，芬蘭方面代表決定十三日夜離開莫斯科，芬蘭外相埃爾科，十三日在與新聞記者團會見席上，承認蘇芬會談陷入決裂狀態，所言如次：

會談是否重開，須待代表歸國後檢討詳細報告，然後由蘇聯有否重開交涉之意圖決定之，所謂會談從此無期中止，非余等之意圖，若陷入不能繼續，則留代表於莫斯科，亦非必要，又芬蘭一般國民，過去四星期間明知交涉必將決裂，而進行對蘇防禦，故一接會談中止之消息，全無動搖之表示，政界一般依然持今後之發展須視蘇聯辦法如何之强硬態度云。

東鄉會見莫洛托夫

協議國境問題

正式會議下月即可開幕

△同盟社十三日莫斯科電 東鄉大使，十三日下午四時會晤莫洛托夫，關於滿蒙國境會議問題，有所協議，經一小時半後辭去。

△同盟社十三日莫斯科電 東鄉莫洛托夫十三日之會談席上，兩方決定將在赤塔開會之國境會議，應討論地域及其他問題，並由兩方通告出席代表人名，該會議本月底可開，日本代表駐哈爾濱總領事久保田，滿洲代表外務局政務處長龜山，蘇聯代表該國參謀長保格逆諾夫，外蒙代表共和國副總理甘隆將出席。

德機襲蘇格蘭

炸彈破壞農家

△同盟社十三日倫敦電 德機四架，十三日又襲蘇格蘭北方，雪特蘭島，投下炸彈，破壞農家。

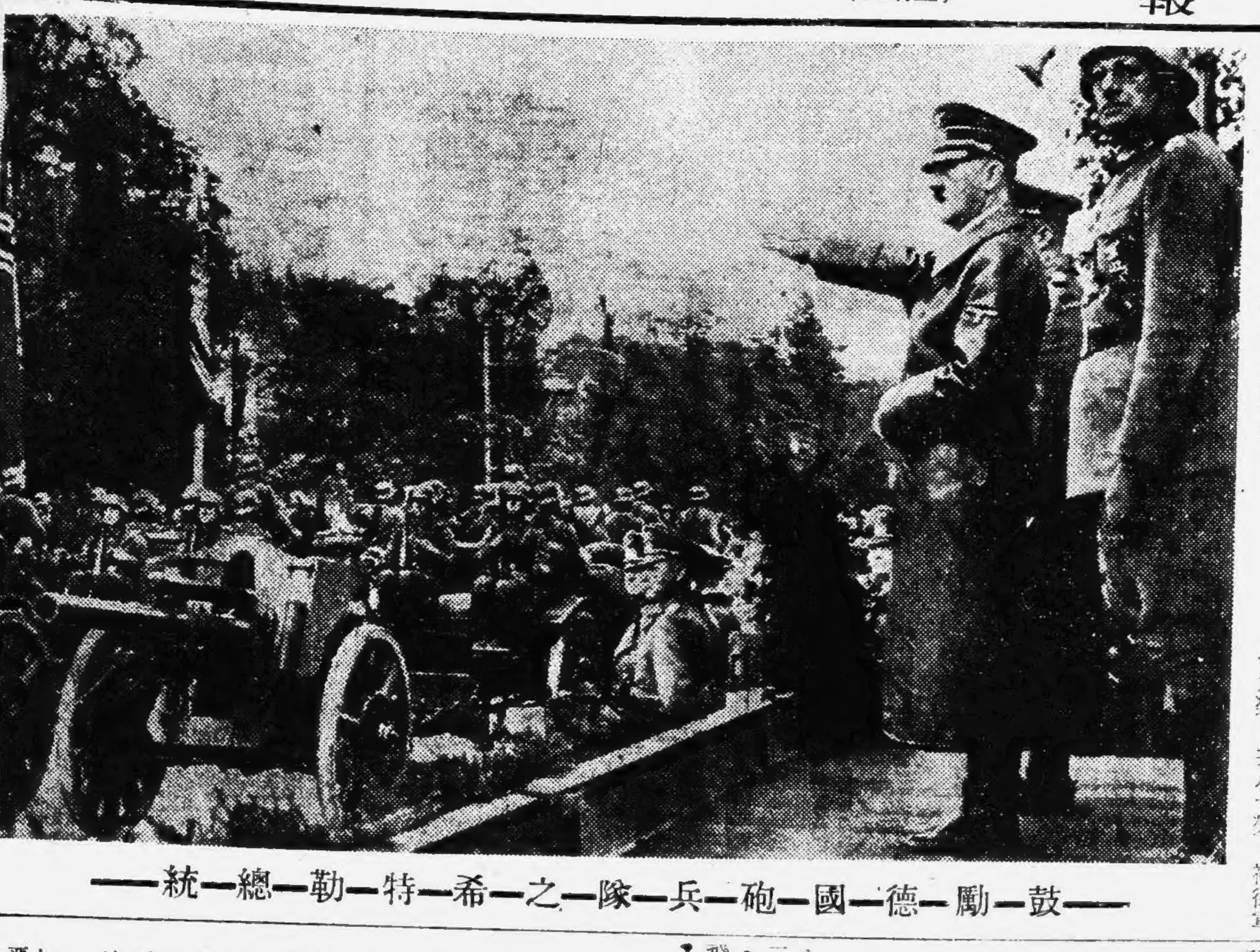

鼓勵德國砲兵隊之希特勒總統

德發表英法損失機數

△同盟社十三日柏林電 據德國官方十三日發表，自戰事發生以來，截至十一月十日止，法機六十四架，英機十六架，共八十架，被德軍擊落，德機損失僅十七架。

英發表擊沉德船二艘

△同盟社十三日倫敦電 英國海軍省十三日發表謂會擊沈德國輪船麥克聯堡號七八九二噸，與巴勒拉號六〇三八噸二艘云。

弗林特號決定首途返美

△同盟社十三日華盛頓電 由挪威政府移交與美國船員之美國船弗林特號，最近決定首途航行歸國，十三日國務省發表所得柏林情報如次 德國政府鑒於弗林特號在培森卻落所栽貨物之重實，已自動命令德國海軍勿干涉該船之航行云。

巴黎發現怪飛機

防軍開砲擊退

市民三人中彈片受傷

△同盟社十三日巴黎電 十三日早晨德機飛來巴黎偵察，是日下午又有國籍不明之飛機數架，飛行於巴黎郊外，法軍防空隊即時開砲擊退，當時市民三人中高射砲彈破片受傷。

德司令部發表擊退

法軍偵察部隊

法發表雙方空軍相當活潑

△同盟社十三日柏林電 德軍司令部頃於本日發表公報如左。

強力之法軍偵察部隊，十三日午前突對布里瑪西南十二哩里達斯及西脫兩河間之丘陵地區，開始攻擊，惟卒經我軍加以擊退，是役戰鬪中，我軍係獲法軍將校一名以及兵士二十四名，此外薩爾勃魯根附近，前（十二日）晚以來，已展開活潑之砲擊戰。

△同盟社十三日巴黎電 法軍司令部發表：十二日西部戰綫終日可見德法兩國空軍間有相當活潑之行動，地上部隊並無重要行動，十三日上午敵機數架，飛來巴黎地區，遭遇我軍反擊，遁往比領方面，在威森普爾方面，敵人一部陷入我軍包圍，遺留俘虜一名與死屍一具而逃

英船又一艘被德擊沉

△同盟社十三日阿姆斯特丹電 據十三日到達阿姆斯特丹之情報稱，英國汽船彭葛摩號（一，三四六噸），因在大西洋突遭德潛水艇之襲擊，現已沉沒矣云。

英海相演說勸國民

忍受戰時痛苦

戰事非短時能結束

△海通社十三日亞姆斯特丹電 英國海相邱吉爾昨日所發表之演說，其目的在勸導英國民衆忍受戰時負担及種種不便利，亦所以消弭英國包圍政策失敗後人民所抱之憂慮，其言略謂，英國現已從事戰爭，作戰精神當寺續至對方飽受教訓之後，張伯倫首相將以過去爭取和平之同樣精神，爲爭取勝利而苦鬭，英國三島人士均知此次戰爭非短期所能結束，亦非輕易所能奏功，吾人須以最大忍耐，持續爲之，一切重大風波均將順時而起，吾人當以堅決意志，與之鬭爭，德國雖與義大利結有軍事同

比利時完成國防

準備抵禦外侮

△同盟社十三日白魯塞爾電 德比國界情形緊張，比利時軍事當局，竭力增强軍備，比國防大臣狄尼斯將軍，十二日聲明謂，比利時國防軍之準備，已達最高程度，各種國防機關，一有命令，立即可以開始必要行動，余雖不欲涉及國際關係，然余僅有一言欲告國民者，即余對比國將來，抱樂觀意見，及極大信賴之感念，比國民精神極爲旺盛，已有決心舉國一致防衛國家，因此比利時，已有準備，與覺悟保守國家與領土。

英船在新嘉坡洋面觸機雷沉沒

△同盟社十三日新嘉坡電 英國印度汽船公司之貨客船薩爾達那號（七七四五噸）於十三日上午自新嘉坡啓航，而向香港，惟出港後不見，於新嘉坡洋面，突如沉沒，原因一般料爲因觸英海軍當局敷設之機雷，死傷者其數不明。

論九國公約之應即廢止

凌啓鴻

凡屬獨立國家，無論其政體之爲君主，抑爲民主，其本身自具有獨立性，即獨立國之主權，領土，與行政之完整，爲其立國根本大本所明定，固無待他國給予，維持，或加以尊重，而始能完整也。因之國與國交，所發生之一切關係，及條約訂定，基於平等互惠，彼此無損尊嚴，實爲國際公法上不可移易之原則，若獨立國間，公然於條約上訂定，對於某國尊重其主權，領土，與行政之完整，甚或加以給予，維持，發展，種種可恥名詞，則被尊重國，即已失去固有之獨立性，是不啻人與人交，人，固均具有人格者也，某甲竟昭告於衆，共同約定將以人格待遇某乙，此不惟有背法理，抑屬侮辱之詞。

中國自海禁大開以還，因內政不振，一切物質建設，未能與歐洲列强突飛猛晉，然開化最早，具有極悠久之歷史，究不失爲東亞方面之獨立國，從而國際間之條約訂定，自應本獨立精神，合乎平等互惠旨趣，以期無損國家尊嚴，苟背此原則，在當時縱昧於外交方針，輕率接受，鑄成大錯，在事後即應依據國際正義，予以廢止，否則人將以宗主國自居，我甘以附庸國自視，主權獨立之謂何，矧茲建設東亞新秩序之秋，尤宜革清舊秩序，取消一切不平等的存在，使東亞爲東亞人之東亞，以往不平等條約，束縛東亞共同建設者，容有存續之價值乎。

慨自第一次歐洲大戰後，列强於一九一九年，既已藉巴黎和會，締結凡爾賽條約，處置日耳曼拉丁等民族，更乘侵略歐洲餘燄，一九二一年，召集華盛頓會議，翌年即簽訂九國公約，以處置太平洋沿岸諸民族，中國即被處置目標之彰明較著者，試將九國公約，關於中國重要條款，摘錄於左：

一，尊重中國主權暨領土與行政之完整。

二，給予中國完全無礙之機會以發展與維持一有力鞏固之政府。

三，施用各國之權勢以期切實設立與維持在中國全境之商務實業機會之均等爲原則。

四，不得因中國狀況乘機營謀特別權利而減少他國人民之權利並不得獎許有害他國安全之舉動。

依上所列，徵諸就法律立場觀察，一二兩點，已失去中國固有之獨立性，即第三點，完全在維持各國在中國之特殊權益，轉使一切不平等條約，根深蒂固，直對中國主權，領土，與行政，加以破壞，更何尊重給予維持之足云，且第四點，一面在保持簽約國之利益均沾，不使有所軒輊，另一面即寓有限制尋求與國，及阻援東亞復興之意，唯時中國當局，與外交代表，不察條約意義，別具肺腑，乃作繭自縛，甘心接受，已爲有識之士所痛心，試更就該公約所產生之惡果，略述大要於次：

一，僞示善意於中國，使中國朝野上下，忘却以前因受不平等條約束縛，已淪爲次殖民地地位，反增進依存歐美之觀念。

二，一九三三年，歐美經濟恐慌，輸過剩商品，以中國爲其傾銷市場，致中國小工商業，暨手工業者之失業。

三，棉麥借款，使中國農民感覺壓迫。

四，實行紙幣政策，以倫敦爲準備庫，使國內現金枯竭，紙幣與金鎊比價，悉聽倫敦市場之支配，忘却獨立國之經濟自主權。

五，資本主義國家，逞其詭譎手腕擾蔣，使之執迷不悟，昧於親仁善隣，復興東亞之眞諦，致釀成今日之事變。

右述數點，何莫非九國公約爲厲之階，是知九國公約，就法律言，固不能任其存在，就建設東亞新秩序言，尤應即予廢止，往事溯追，不寒而慄，然逝者已矣，來者可追，亡羊補牢，猶未爲晚，當國人共向復興之途邁進，吾故大聲疾呼，九國公約之應即廢止。

義土將開始商訂協定

△同盟社十三日羅馬電 義大利會於日前發表與希臘之間確認義大利希臘友好關係之交換公文，惟據十三日自安加拉到達當地之情報稱，義大利政府更指望與土耳其締結同樣之協定，故一般以爲義大利土耳其兩國政府最近形將開始義大利土耳其協定締結之交涉云。

澳强化戰時體制

再度改組內閣

國庫財委員會亦成立

△同盟社十三日西德尼電 澳洲政府伴隨對德開戰，前於九月中旬更一度組織戰時內閣，茲更爲强化戰時體制起見，復於十二日再度改組內閣，茲將閣員人選列表於左。

內閣總理 孟齊斯
司法部長 許士
軍需部長 喀綏
陸軍部長 斯特里脫
外交部長兼情報部長 格萊特
內政部長 福爾
海軍部長 史梯華特
航空部長 費爾班
財政部長（臨時） 史班特

此外以調整戰時財政經濟爲目的之國庫財政委員會亦告創立，議長由孟齊斯總理任之。

德應付長期戰

限制國民着衣

△同盟社十三日柏林電 德國爲應付長期戰强化國內戰時體制，政府十二日發表限制人民使用衣服類之法令，據其規定限制男子一年着衣服一件，襯衣一件，襪五雙，女子衣服一件，便服一件，襪六雙。

德兵舍發生怪火

△同盟社十三日哥洛依林根瑞士電 十二日夜，自哥洛依林根隔國境，隣接瑞士之德國之君士坦土市之兵舍發生火災，又該火災爲瑞士方面觀見前，君士坦士哥洛依林根間之電話，以及其他之聯絡斷絕，當此以異常的關心集於慕尼黑爆發事件時，引起注目云。

德對比荷提議

將發正式回答

△同盟社十三日柏林電 德國政府對於比荷兩國元首之和平提案，正在愼重考慮，大致二三日中，將向比荷政府發出正式答覆，然而關於答覆之內容，鑒於英法兩國已婉轉拒絕和平提案，表明繼續戰爭之決意，德國方面之態度自可明瞭，即德國政府不外重複希特勒總統十月六日之演說內容，披瀝德國對於和平之誠意，同時攻擊英法兩國口頭打倒國社政權之野心與其挑戰態度而已。

義認定乃誘惑

英法擬組中歐集團

△海通社十四日羅馬電 此間接到巴黎方面消息，英法兩國準備獲得勝利後，產生中歐及多腦河集團，包括波蘭，捷克，匈牙利及其他各國在內，各國一方面保持獨立，同時一切聯帶問題，則與該區有特殊利益之義大利，進行磋商，羅馬政界人士，接到此項消息後，咸表懷疑，並認爲係英法玩弄義大利，使其與德國背道而馳之計劃，須知倘英法果欲造成此項集團，義大利國即必首先提出反對，此種幻想之利誘決不足使義大利動心云。

老閘子路福生路口

金光大戲院

（時間）三時 六時 八時 （價目）二角 三角 軍人半票 兒童

袁美雲 韓蘭根 王乃東 關宏達 主演

藝華公司連集趣艷偉構 香艷蝕骨…笑話連篇

三集化身姑娘

▲各盡所長珠聯璧合▼ ▲十全十美人人愛觀▼

醫療器械 理化工學 玻璃製品 護謨製品

各種 室內消毒用噴霧器

◇現成品豐富◇

總批發 中興器械店

上海崑山路一八二號 電話四一〇五一號

強力 リベール

強利比兒

頑淋 白帶 断根 聖片

殺菌滅淋 根本清濁 頑淋惡帶 從此無憂

强利比兒乃最新發現之化學特效藥也不論新久白濁婦女白帶等症其功効之迅速尤在梅毒六零六之上均具驚人偉効、列入淋病必要之標準特效藥

最强大絕倫之療淋作用

內服强利比兒藥力能直接輸入血脈、隨血液之循環、藥力無遠不屆、遍滲透全身、各組織血液內發生一種抗淋素、起喰菌作用、殲殺一切之淋菌、誓不留菌、住痛消腫止流、尤其餘事、據患者經驗無論任何惡性男淋女子白帶能葯到病除、靈效無出其右、洗滌注射一概不用、輕者强利比兒一盒斷根重者兩盒準斷尾永不再發

患家請即服一盒早服早愈

病家勿必焦慮、毅然速服强利比兒、苟誤服尋常淋藥遷延時日徒增痛苦耳如亂投藥石或施以洗滌注射電療等方法、只求一時之愈而致遺患將來、强利比兒較市上販賣之此種尋常淋藥、效力實值數倍至十數倍、與似而非之所謂化學新藥不能同日而語、藥力超群、副作用絕無、此因本品純精度極高而配製絕妙、故各地醫家莫不交口贊許、因此驚異的大發明、淋菌必可絕跡云!!

【主治】急性淋・慢性淋・膀胱炎・副睾丸炎・淋性攝護腺炎・淋性關節炎・尿道炎・子宮內膜炎・婦女淋疾・丹毒・敗血症

發行處 竹村製藥廠 日本大阪市東區南久太郎町二

●各埠大藥房均有出售

現代婦女

第三十期

每逢星期三出版

冷語

：仲：

天氣一天一天的冷了，再說冷語更助寒威，似乎不對，可是話還是冷點好。

許多的女人姿容秀麗，自然有許多男人求追求，這種男人的愛自然是靠不住的，可是許多女人也以爲自已的容貌驕視一切，一旦人老珠黃以致演成種種的悲劇。

虛榮是女人的大毛病，犯這個毛病的更是十有九個，這是人所皆知的。一般男人就利用女人這個弱點來玩弄女人。我想要矯正這個毛病最好多受點教育，可是不良的教育却更助長女人的虛榮。

夫妻固然是以愛爲基礎，可是因愛決不能彼此遷就彼此的短處，發見對方的短處時，應當規勸，可是每使對方認爲是不愛的表現，所以對愛要更有眞切的了解，對愛有眞切了解時才能彼此規勉而不疑。人謂道義之友不易得，吾謂道義之夫妻尤難得。

人在幼年之時，愛字託於父母，中年之時，愛字託於夫妻，老年之時，愛字託於兒女，夫妻之愛最爲難言，用情不當，煩惱終身。

男女之愛無邪最難。

都市男女之愛，受環境之影響轉巨，農村男女之愛，受環境之影響較少，故愛較純潔。

摩登男女之戀愛，與舊式男女之軋姘頭，似不可並論，但摩登男女之戀愛亦不少汚齪之事實，舊式男女軋姘頭亦多可歌可泣之處。

夫妻之間

撒嬌

白鷺

夫妻在一齊一天所聽說的，及一切的行爲舉動，全看得太習慣了，便很自然的感到平凡與乏味，這話是不錯的，不能與喝酒吸烟比，我知道，每日喝酒，仍是感到酒香，百喝而不覺得平凡；烟固然沒有酒好，但烟的香也能使你吸得嘴唇由紅潤變爲焦黑，舌上滿起了刺，還是不住的吸；也許這兩種東西有癮，不像夫妻是活的動物而各有着意見與頭腦。

夫妻情濃，當然是快活的，歡樂的，——可是衝突却是絕對痛苦的，寒歡的，在這二者之間的，還有着一種難以下筆形容的行動，說苦却甜，說甜却苦的而帶着一種辣味，我們平常所謂的撒嬌。這不能以愛國中帶刺的薔薇來形容，怎麼樣說呢？只好說帶着辣味的一朵香花。

平板的生活實在容易令人感到乏味，但爲了幾個臭錢不得不度着那種機械式的工作，但到了家庭中，便萬能忍受呆板的家庭生活了。一個女人他總不肯把錯誤承認到自己身上的，所以他只怪對於自己是那麼熱愛的丈夫，爲什麼最近行動有些奇異，而不想到她給與丈夫的安慰太平淡而不新鮮了，調劑平板的家庭中空氣，你最好使用這帶着辣味的撒嬌。

撒嬌不是女人的專制品，它是兩性間的公有物。一個丈夫在他所愛的女人面前撒嬌，是一件極平常事殊無足奇怪，而女人在男子面前撒嬌，更是一件尋常的事。可是女人們最愛濫用這撒嬌以作要挾，那便完全缺去了撒嬌的意義。

假使你的丈夫正在忙得無暇的時候撒嬌，會使他不諒解而生厭，更不要在他憂鬱的時候撒嬌，他爲他的痛苦，對於你的撒嬌尤爲討厭。

總之撒嬌是夫妻間的一種法寶，但不要越出了範圍而無理取鬧，那便最適宜最得當了。

無論什麼事情也要適可而止，所以撒嬌亦逃不出這個定例。還要補充一句，撒嬌不是一件公開的事，所以撒嬌不能不秘密，人前撒嬌，就是對方感到極度的難爲情，這是夫妻們應該注意的！

漫談

一平

我們時常覺得有許多婦女沒有商業的常識，有些簡直一點也不懂，所以有許多不忠實的商人和事業常常會欺騙那些不會思想的沒有經驗的婦女。所以我們十分相信孩子們除了普通教育之外，還應該受一點經濟生活上的教育。大人們應該告訴他們金錢是不可以亂用的，因爲金錢是一個用工作和血汗換來的東西。金錢雖然祇是一個象徵物，但是它代表眞實的東西，所以你必須要得到金錢，你一定要拿出些東西來交換，所以還應該教孩子們節儉。

最要緊事我們要曉得和實行的，就是不論我們的進款多少，不論這些錢是我的薪水或是利息，不論這些錢是我們用手賺來的或是用腦賺來的，我們所用的錢終不能超過我們的收入，年輕的人沒有年老的容易做到這一件事，因爲他們受到的試探太多了，女子有美麗的衣服來試探她，有一個女子很想買一件新衣服，但是因爲經濟困難，到底沒有買，雖然這樣，她時々想着買，所以最後，她丈夫就沒法買了一件給她，她很高興的接受了，好像這一筆錢是從天上掉下來的服。其實假如她不買這一件衣，這筆錢自然又可以積蓄起來了。

這個經濟恐慌的時代給了我們很大的教訓；但是事情過了就很容易遺忘，所以我們應該將今日的艱難講給孩子們聽，讓他們得到一個很深的印象。

敬送古宮秘方 治遺精腎虧早洩腦弱萬試萬靈 上海郵政信箱七〇二號函索即寄

本報週刊一覽表

星期一	畫刊
星期二	兒童樂園
星期三	現代婦女
星期四	新文化
星期五	社會服務
星期六	青年記者
星期日	娛樂界

新申報

訂閱新申報 電話 五二二六〇

刊登廣告 電話 一九一〇七

兒童教育講座

兒童的心理

『殘忍』『自私』

潔如

不加訓練，難成完人。「人之生，性本初』。這是許多先儒的見解，久爲人所公認的。但據心理學所示，兒童的心理是怎樣的？普通的兒童全是『自私』，『頑劣』，『殘忍』。他的天性就是『凶暴』。

凡是兒童，大抵如此，他所以致此，因爲這是的生存本能，若不加以訓練，將來就不能適於生活了。我們成年人雖然不願承認大半也是如此，我們若不是積多年經驗隨時改善，恐怕更甚於兒童的性格。兒童幼年若不受經驗的鍛鍊，他的幼時之壞性質恐怕更要延長時日，以致就悞了改善的時期，以致不能適於成年人的生活。

在兒童時期和其他動物是差不多的，其所强於其他動物的，就是具有學習的能力，每個兒童全有一種模仿成人的慾望。能影響兒童最大的，是環境中之經驗呢？還是聰明的成人呢？

由兒童游戲時所扮演之人物，可以看出兒童心目中的標準模範爲警察，厨子，教員，及父母。兒童的內心願望是成年人的堅强和毅力，兒童普通的心理需要是固定及保障。

有一種經驗使兒童大驚失聲的，就是身體之不安全，如將跌倒時或無人扶持時必驚慌大叫。兒童稍長後，每遇孤處新的環境或遇生人，仍是生恐懼心。又每逢遇到一種新境地，爲舊有之理智及習慣所不能支配時，就要駭怕。

兒童常有一種拘泥的心理百聽不厭；猶如成人喜好那種顏色是一個樣。等他長大游戲時，不管有無道理，他總是盡力使大家遵守。所以要想使兒童對於煩雜的事務熱誠，最好把那件事變莊重的儀式，則兒童易於去做。

兒童好問，也是常情。不過兒童每逢發問時並不一定是要答案，乃是要證明他所信的，見的，聽的是正確的。每逢問這類問題時，如『天爲什麼那樣高』？『冰爲什麼那樣冷呢』？『夜爲什麼那麼黑』？他並不是想要得到根據科學的解釋。甚至於一點解釋全不需要。所以發此種問題，不過是想要證明他個人觀察是對的。他發問題的意思是『我想天是很高的，你想是不是？』一到夜間，天就黑了是不是』？由兒童的眼光來看，最合宜的答案，來回答這『爲什麼』的問題，就是『他就是那樣』。這種答案堅持了兒童心靈的保障。因爲如此可以使他覺悟他對於宇宙的觀察與成人無異。

大凡普通兒童全都熱烈的想要發現宇宙到底是像什麼，並且研究自己該如何才爲，以應付他，他對於自由沒有像對於可信任的保障那樣注重。現代的兒童不至於因受教育的感逼份的壓迫我慘暴，假若父母過於放任，而缺少適當手段來誘導，的管教孩子，那就剝奪了兒童看作此自由還貴重的可信任的保障。換言之，就是使兒童喪失了他自信有把握可以應付環境的能力。

利用遊戲發展兒童的個性

：蘇：

兒童時代的生活，除去本能的飲食和睡眠以外，甚麼也不會做。唯一的生活活動，就是遊戲。無論在甚麼時候，也無論在甚麼地方，差不多都是受着遊戲的支配。所以有人說：兒童的生活，就是遊戲的生活。

遊戲對於兒童，在生理方面講：固可以鍛鍊身體，增强力量；而在心理方面講：還可以陶冶德性養成許多優良的習慣。所以近世的教育家，看清了這一點，多半都利用兒童的遊戲，來發展他們的個性。因爲事實上已經告訴了我們：間接的暗示，是此直接的誘導，收効要强得多的。

可是遊戲必須要靠有一種工具，沒有工具，是做不成的。這種遊戲工具的一個總名稱，就是玩具。我國的哲學家斯賓塞曾經說過，凡是生物，都喜歡遊戲；而遊戲必需玩具，所以一切生物，沒有不愛好玩具的。』我們看：六七個月嬰兒，甚麼也不會做，但是看了玩具，不必人家告訴，就知道用手去拿。這可以證明兒童對於玩具的愛好，是怎樣的强烈，同時，也可以證明玩具對於兒童的關係，是怎樣的密切了。不過，一般人對於玩具，向來是非常漠視的，認爲玩具不至是一種娛樂品，沒有甚麼值得注意的。實在說起來，玩具並不僅々是一種娛樂品而也是一種最有效的教育工具玩具對於兒童的關係既是非常密切；那麼，玩具的優良與否，對於兒童的影響，自然也是很大的。優良的玩具，不但可以增加兒童遊戲的趣味，並且還可以增進兒童的各種感覺的正確和敏銳，至於劣性的玩具，不但不能領導兒童向着正當的途徑發展，並且不知不覺中，還要養成許多不良的習性。所以玩具的選擇，也是一件很要緊的事。

說到玩具的選擇標準，也就是優良玩具應該具有的條件，大體說來，可以分做五點，一，形式要簡單二，質料要堅固，三，裝置要美觀，四，顏色要鮮明，五，價格要低廉。這是就着教育的觀點說的，也就是就着兒童的觀點說的。

在過去，我國雖然也有不少的所謂玩具，但是因爲一般人的漠視，沒有人肯去研究，所以製作上多半不合科學的原理，至於教育含義，就更說不到了。無論在形式上，還是在裝置上，離開兒童的趣味，都是很遠，因而也就很難引起兒童的愛好。

不過近幾年來，因爲兒童教育的發展，一般人對於兒童玩具，已經知道漸漸的注意起來。國內製造玩具的廠家，爲數雖然不少，但那同一的目的，却都是爲了謀利；很少有人能够顧到科學和教育的原則。還是，一方面因爲玩具的製作者缺乏知識；而另一方面也是因爲沒有人肯去指導他們。如果教育專家和技術人才，能够聯合起來，共同合作一方面改進舊的玩具，一方面創制新的玩具，那末，不必多少時候，定可以獲得很好成績。

▲戰時下之歐洲婦人——自郊外向巴黎出勤之女職員，騎脚踏車時猶未忘携帶防毒面具。

最適宜於女子的職業

：江萍：

看護是一項很[illegible]

一個好的看護對於病人的憐恤和同情，會變成世界上最大的安慰者，紛亂的家庭有了她也就會得着平靜。對於性情溫柔的婦女，這是一項最能令她們滿意的職業。但是這種最能消耗精力，所以我們應該隨時儲蓄，因爲這種事是不能長久做下去的。

要眞正訓練出一個看護來，所需的費用很大，假使單以這種知識來看護病人，那實在是綽然有餘的，所以如果有人僅爲看護病人而學看護，那就用不着學到很高深的學問，祇要得些醫藥的常識和經驗就够了，她要曉得怎樣量溫度，怎樣依照醫士的分去服侍病人看出各種疾病的象徵。

許多女子對於這種都很能發生興趣。這種職業既能給人以快樂的生活，並且還能給人以些許的進款，職業的薪水倒不在乎大小，祇要這工作能使我們發生興趣就好。從事於社會事業的人，不應該以爲達到了救濟的目的就算了事，我們的責任不但是要免除現時的慘狀，並且還要爲將來建造合理的社會和能獨立的家庭和個人，使救濟的工作能在一個新時代裏面變成個不需要的東西。

新光

冬之寒衣

（蘇州曼君）

……大地白茫々，風送着吹落的枯葉，在路燈亮的一小塊中，能見到葉兒打滾的形狀，天上漆黑，沒有星，柏油馬路上行人眞少，牆傑子坍成了，廢墟，枯焦木頭像在『吱…』的嘆氣兒。

風越吹越緊，煤灰撲進我鼻子，我拉出手帕子罩住了，一會兒在電燈光下走過一會兒又掉進了黑暗，這裡沒店，有人家也關上了門，轉一個灣兒，就走到了大街，電燈光照得我耀眼，皮鞋聲在我身邊走過，給我踏得發痛：

『嗆！眼睛不生嗎？……』我悍々地說。

他像沒聽見，一忽兒走去了，一丈多，地上滿堆着斷木頭，我走起路來眞覺不便，怕不是我初次到這裡渝市裡，沒養成街市走路的習慣，瞧着的每人，煞像沒被木頭橫梗的痛苦。

呀！不是，我俯身下去瞧，斷木頭是死人的枯骨一個々骷髏儘在地上滾，奇啦！麼事渝市裡的地上有這麼多的死人爛骨。

『嗆！骨頭，你…』我朝向一個正在滾來的骨頭說。骨頭哭了，哭得很響，但是在骨頭身邊走過的少爺，像沒介事地，頭也不掉，直冲過去。

『唉……我們死得好苦呀！……』骨頭的口音，不像渝市裡的土話。

『你……你的家鄉在那兒？咳。……』準的，骨頭一說，我就想起他的口音是江蘇北邊的語氣，我們還是同省的難民哩！

『嗆！朋友；我也是江蘇人呀！我們是……是……』說話間又來了一個撞去一半頭顱的骷髏，新鮮的血痕，還掛在眼眶子邊，面孔也帶了愁意。

『你們在說什麼？你們在說什麼？』

『唉！道來話去無非是自己的慘痛有什麼別的話呢？……』

『喂！老伯，那個是誰呀？』壞骷髏指着我說。

『他…他…我也不知道？』

於是我搶上去說，不過我記不起如何說法，只：『我新從江蘇來找爸々的。』

壞骷髏臉色就變了，眼珠凸得更出，鮮血緊張地淌得迅速：『你…你…你是江蘇什麼縣人？常州嗎？我問你，我問你！』

『常州！離我們不遠，那裏我有親戚在！你有什麼事情？』我說着把眼線又掉到渝市裏的每個人身上。

仍舊狂熱地亂動，汽車在枯骨骷髏身上駛過，小姐少爺走過我們身邊，像沒人在一般，有的還在壞骷髏身上踏過。

『唉』一双軍人皮鞋在壞骷髏身上重々地走過後，壞骷髏輕々地嘆了一口氣，眼淚伴着鮮血掛到下頷；我們寃屈的死了，我們還要受全人的踐踏唉！我想我們的靈魂還是沒有散去，我們認爲這是含寃害死的……』

『假使我們死守在家鄉，恐怕…恐怕倒安居樂業…』

『喂！小先生…常州近來天氣寒了吧！…』

壞骷髏稱我小先生，我就一笑：『準是，冬天到了，我也爲了寒衣來找我的遠到的爸々……』

我說着『寒衣』，壞骷髏，枯骨頭就放聲大哭了，震得我耳朵發聾，調聲是非常含有了沉痛，雪珠般的淚和血下滿了渝市上的街磚……

除了其他枯骨骷髏叫聲走過來洒一把同情淚外，走路的人們沒一個掉首，他們煞像都是瞎眼聾耳的沒良心人我給他們震呆：

『喂：喂：又哭什麼？：…』

『小先生，我想起了故鄉，』壞骷髏傷心地說；故鄉有爸々有媽々，有嬌艷的老婆，有玲瓏的孩子，還有大的廳屋，美的臥房…唉：別離了三年，爸々的生活不知在依靠誰？媽々的悲楚渴望，不知沉痛到怎樣的境地，妻子盼望着淪落地鄉的丈夫，孩子或許在學語的時候連爸々兩字也學不到樣—冬天又來了，淪落他鄉的孤客已慘遭而死去，但是他們，故鄉中又冷了，寒衣！寒衣！向誰去添補呢！

壞骷髏將話定了一定，又說：『假使我是眞的聰明人，那末我也就不致受愚而到這數千里外的異鄉來求希望，我來的時候，果敢地受了刺激，忍飢忍冷奔到這里，但是來了我煞像做了乞丐，沒有穩定的居住沒有充分的飽暖，擧目無親中，沉恨地希望回到故鄉去，一知—來了容易去是難，極力的思念家鄉的悲楚，也只這麼地絆住了我的孤客之身，小先生！我是死了，但是我思念故鄉的心，還是沒有死。：：』

當時間中，聚了數不清的他們的同伴，我給驚奇得目瞪口呆，難不成渝市裡竟有這麼多含寃而死的民衆嗎？

『我們要團結我們的魂靈！』忽然一個這樣高呼起來！

『贊成！我們要打倒煽惑我們心的狗賊！』壞骷髏和了一句。

『贊成！』這是大衆的呼聲，好像轟大炮。

當我含淚和他們分別而散的時候，渝市裡還人聲鼎沸，車馬照擾地亂動。

『唉！氛氣那麼怖重呀』我說了一句。

我仍舊望西走，熱鬧的區域慢々消失，我猛省爸々，不知住在什麼路，於是掏出二年前爸々寄來的一信殼，或許的，爸々仍住在那條路上。

夜漸々地深了，我一個子掠過許多記不清的市街低徹的慘喊，不息地從舖滿路面的枯骨骷髏嘴裡呻吟出來。果然我達到了和信殼上同樣的地址，這是很巍峨的門牆…

我打門，很用力，沒用，經過許多時間沒人出來開門

『怎麼？』我想。

難不成沒人住嗎？燈光有在，口琴的奏唱，耳朵是聽見的，於是我又繼續的『砰！』『砰！』的敲着硬木，同時嘴裡喊着：

『開門！開門！』

眞的我停留了半小時仍舊站在大門外邊，不意我瞧見牆壁上有戶口調查的清單，不錯，哈，有爸々的名字在，一筆一筆怪硬挺地，心裡起了陣愉快，再敲，我能得見三年沒會面的爸々。

『砰！』『開々門！』『開門』。『砰！』

裡面沒聲息，我疲乏地倒睡在石階上，忽然在黑黑的路的盡頭來了車聲，是汽車，『叭！』『叭』的。這是與不了我的，但是汽車傲慢地停在我站着的門首。

『好了！趁車裡人進去，我也得去見爸々。』……車裏跳出兩個人來，先前是女，很美麗，後面是男，肥胖得有神氣，但是模糊得瞧不出究竟，他們敲門沒有幾記，裏面就開了。

『滾屁！我敲就沒聽見嗎？』

別管，跟進去再說，進去的人像沒有見到我，走到樓上的臥室中，我猛然地瞧清肥胖的男人就是—爸々。

『呀！爸！爸—爸！』我用足力的跳到爸々身上，我希望爸々憐惜到三年來見，遠路來到的兒子的苦心。

但是—爸々像沒人推一般的去抱屋子裡的小孩：

『好囡々，糖買來了，』叫聲爸々你叫，好囡：』

『怎麼？』我急花地大叫：『爸々你不認識我了嗎？我就是你—唉！三年前最喜歡的君呀！爸：爸々：…』

爸々慢步跨入沿壁的沙發，給孩子抱入了懷中，拉開那女人手中提的糖果袋，露出了輕鬆的微笑。

『好囡：…爸々愛你呢？還是媽媽愛你？我問你：…』

小小孩眼睛視住了糖果袋，努着小嘴說：爸々也愛我媽々也愛我大家都愛我…』

爸々笑了，那女人也笑了，『糖…糖…：』

『呀：難不成爸又娶了女人了嗎，唉！爸！你四十五歲啦！』

我想起自己故鄉中的老媽，她蓬鬆的頭髮，她乾枯的手掌，她骨瘦的身子，她頹喪的精神，我不覺落下了我的眼淚…

爸々那女人，小小孩在沒覺到房中多了個我…他們一切溶化在樂融融之中…

我怒極了，我趨前三步，我伸出張有力的手對準爸々的面前『你眼睛瞎了嗎？自己的孩子站在面前還變作了不見我經過許多風塵在找尋我的爸々，我潤別了慈媽希望能瞧見了爸々得到有力的援助我們的生活，難道到了你面前，你還忍心的丟棄我？』

『十多年來，媽是何等的對待你好，忘不了幾次的危險生命中，媽給你掙扎拖拉過去，你嘗到了痛苦，你又得到了安樂，你難道又背離了鄉井，忘却了全盤的善心善意。』

『三年前，你無聲息，避到了渝市，就完全忘却了故鄉中的我們母子四人，雪片似的信扎，包滿了僥倖的希望，或能傳到你爸々面前，得到些精神上的慰安，經濟上的實助，但是，來了僅有一個回首外，你就什麼都忘了，你狠心到如此…地了！吧了！』

『既然把我們忘棄，難成自己的兒子站在你面前，你還不俯首招待我一會兒，良心的存在骨肉的天性，你竟…』

『爸—呀，爸々—呀！』我猛力的喊了。

不動，爸々仍在和那女人講談些使我刺耳的言語。

『結婚多年了，你家鄉到底娶過女人不？』那女人撒驕似地說。

爸々的回話笑意太冒昧，良心了；『咳！家鄉一個人也沒有，還有什麼不虛說，女人了…』

爸々眞是被引誘似一個壞人，他…｜

『嘿！爸：我不是你家鄉的人嗎？我是你們的兒子，是你們的兒子…混蛋，你這狗女人，狗女人…』我要打你…嘿

我奔過去離打了數百拳，女人照平安的坐着談笑，我熱血又從心窩裡沸騰，又起了歸勁良心的窄痛話，裝上了舌子。

『唉！爸々！請你掉過頭來瞧一瞧自己的孩子吧！先前是在我身上加上了多少你的愛，先前你對我說了許多的訓話，我們在故鄉的城中多少的和緩快活，不！爸々請你掉過頭來看我吧！』

『媽是疲了，是萎了，是痛了，她無日不在沉悶中掛牽到你，二弟被家境迫逼，已丟棄心愛的書本，洒淚地走上了學徒的生涯，三弟年幼無知，挾着小々的書包，意欲擠進富兒之群，抑流淚地被排斥了，爸々！假使你能體諒到我們的生活是實際情形的，那末，祇少你不會把我們丟棄到這麼地步。』

『爸！冬之寒衣我們又去向誰添補呢？』

萬籟已沉寂，渝市裡在聲息中度進冬之長夜，爸々，既沒有瞧見自己的兒子含淚的泣訴，又沒有對遠涉的兒子得到一線甜蜜的希望帶回故鄉。

『唉！戰事害了我們的子孫，爸々已跟女人孩子睡進床帳幔，擯棄了孤憐的我：爸々在打趣中間，討好那女人『…眞的還家鄉一個人也沒有…』，我們的多之寒衣再去向誰添補呢？？？

元代黃公望富春山居圖卷之五（劉）

圖卷說明及黃公望小傳見本月十一日本刊。

初冬出門（功巍）

吟嘯霜風西又東，村童指我作詩翁，
老軀唯是爲吟役，昨訪黃花今錦楓。
（編者曰）曠達風流，世有斯人。

初冬山居（志成）

當欄山色入初冬，葉盡疏林日易舂，
雨後一谿雲氣冷，幽窗隔竹聽潺淙。
（編者曰）清澹疎冷，風味可咀嚼。

前題（園公）

隱居遺世碧山隈，枯木疎林冬景催，
半夜谿窗寒月白，老狐一叫渡冰來。
（編者曰）寒夜賞況，寫出淒氣逼人。

初冬偶成（前人）

素志難成鬢易斑，今朝對鏡愧衰顏，
林庭猶積乾黃葉，早見門前霜白山。
（編者曰）寫初冬山家景，黃葉霜白，渲染頗妙。

前題（寬仁）

落楓滿地沒苔痕，一徑纔通數畝園，
節入初冬詩境靜，除非野老不敲門。
（編者曰）野老七字，頗有靜致。

各國文壇上之人物誌

名聲蓋世的希臘悲劇作家 蘇富克里斯

(Sophocles)（吳有餘譯）

由『哀斯該勒斯』而創造的希臘悲劇至蘇富克里斯而達於絕頂。他是紀元前四九五年生於雅典底近郊『高羅洛斯』。十六歲時在『沙拉米斯』海戰希臘軍得着勝利的光榮的時候，他被選在其戰捷的紀念碑之前，做歌唱『凱歌』的群童底先導者。其次在大音樂家『拉布蘭斯』門下，研究音樂，遂於二十七歲時，在『諸種尼西亞』祭中，與當時劇壇底老大家『哀斯該勒斯』競爭，贏得名譽的月桂冠，以後受萬人底尊敬，以新時代的詩人，名聲蓋一世。四十五歲時（前四四〇年）出『亞諦哥尼』，並以衆望所歸，被擧爲『撒姆斯』賊徒征討軍十將中的一人。他自處女作以來，在六十餘年的生活中，創作了一百二十三篇，但今日存在的，只七篇。即是『特拉基尼愛』，『愛勒克特拉』，『亞加格斯』，『愛特坡斯王』，『斐洛克特特斯』，『亞諦哥尼』，『愛特坡斯科羅諦斯』，就中以『亞諦哥尼』，『愛特坡斯王』，『愛特坡斯科羅諦斯』三篇爲最著名。

邵風書作印

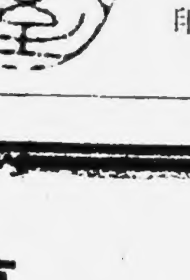

釋文：芝蘭室

徐堂作印

釋文：開臥白雲歌紫芝

孔千秋作印

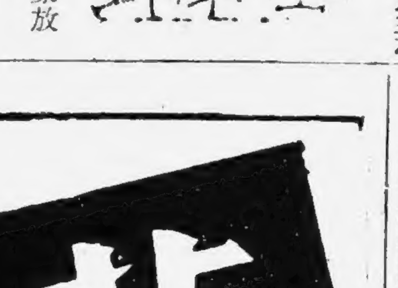

釋文：寄妙理於豪放之外

會社小說【五十】

（玉華）

第三回

饑忍還家故人猶念我
買衣上路遊子不勝情

他的老母親來對他說：『我沒什麼病，張大夫已說過了，你明天早晨走，叫她們給預備預備罷。』李劍華只有連連答應。他想他的一切全受着錢的支配，使他沒有一些辦法，只好，拿起大衣出去了。

當他回來時，已是黃昏。從衣袋裡摸出十元同一張當票，交給他的妹說：『我明天拿三元走，家裡留下七元，不足時同楊萬里和程大昌去借。』他的二妹說：『程大嫂在你走後送來十元還忘了告訴你，你見她沒有？』李劍華說：『唉！早不說，今天見她也沒提，好在沒什麼關係。』他看着老母吃完藥，心裡好生難過，馬馬虎虎和衣而睡了。

剛有些天亮的樣子，可是屋裡還是漆黑的時候，他的妹々便把他喊起，他看看錶後，匆々的擦完臉，到母親的臥房，看母親坐在床上，用着很沉重的聲調說：『到那裡來信。』李劍華滿眶的眼淚問他母親：『吃過藥見點好嗎？』他母親點點頭說：『不要緊。家裡七元錢用不了幾天，要早些寄錢來。你到那裡給你父親與二弟那裡也寫封信。』李劍華咬着嘴唇，使他的眼淚不要流下，於是只有『哼，哼！』的點頭答應。門外有人叫門，他知道是預定人力車小何來了，他祗好拿起行李，走去。他坐到車上，眼淚實在制止不住了，像脫了線的珠子般滾下。他還聽到他的二妹說：『到了來信。』

馬路上靜悄々的沒有什麼行人，路燈的光，也特別悽涼冷淡，那火焰的光芒已被晨光逼得現着無力，車子走到他的下面，已留不下什麼影子，李劍華拭乾了淚，坐在車上呆想，錢何以不能到自己的手來？也許自己本領太不中用了，這次去要打起精神買點氣力，他一路呆々的想；他又想到田小姐，還是像他那樣隨波逐流的好，免去多少痛苦；得樂且樂，也是個好辦法，人究竟爲什麼活下去呢？胡思亂想並不覺時間長就到了車站。

因爲身上沒大衣，同時又來吃些點心，覺得敵不住晨寒，但又爲了囊中僅有的車資，便看着豆漿油而氣餒了。他於是決定擠到車上去，於是拐着他那簡單的行李，邁開步向前擠去。誰知他這一擠，幾乎又釀出禍來。（未完）

子生之夜

（獨幕劇）（二）（周甫軒）

影珠　我告訴大姐々，她說沒有這回事，是奶夫騙我的，叫我每天還是跟着蘭姐々去摘菜，我可不敢。（伸出一片小舌頭，眼睛睜得圓々的）又綠又黃的大野猪，多麼可怕！（頭插入葉老懷中）公々我怕！

葉老　（撫摸她的頭）別怕，有公々在，不怕蘭姐兒幹麼還不回來呢？（這時天已完全是夜了，惟月明如水，滿天星斗，歷亂如明珠，宅的西角門口，有聲發出。）

聲　（倉皇）公々！快來！

葉老　（厲首回顧）誰呀？

聲　是我，請快來。

影珠　（抱住葉老）我怕！我怕！

葉老　別怕！是你媽。

聲　影珠，別怕，快扶公々進來，小姪兒快要出世了，時候不早了，你也得去睡吧。

影珠　（扶葉老進去）媽！來！（公孫二人走入西角門內，宅前除月光樹影外別無聲色，忽然遠々一陣散笑，接着又是一陣腳步，張克明，一個二十餘歲的少年，格々的笑着上，接着農女裝束的影蘭，從宅東角牆後跑過來。）

影蘭　（喘氣，急匆々地往竹椅上就坐，）可惡的鬼把我的魂都嚇掉了。

克明　（微笑）誰要你不依我，走楓林那條路平坦得多，站在那岩岸邊上，下面看々遠處人家烟火，上頭仰觀天空月色，四面賞矚風景，眞是看不盡人間美景！

影蘭　天已黑了，誰還要看你的美景，

克明　你不看美景，所以有野獸來咬你。

影蘭　（覆近克明耳傍，媚笑，）什麼野獸？就是你這野獸想吃人！眞做得像，眞是一隻獐子叫。

克明　（忘乎其形，就近去）是的，就是我這獐子要吃你。（想和她親吻，影蘭羞怯地躲過。）幹麼不讓我嘗一口？蘭！好妹子！

影蘭　我怕。

克明　怕什麼？

影蘭　不曉得怕什麼。

克明　（柔聲）別怕！我是你的明哥！

影蘭　不，你是我的姐夫！

克明　（溫柔之極地，握住她的手，）蘭妹你不瞭解我的心。

影蘭　（略被征服）明哥…

克明　我回家一個多月了，那日那夜那時那刻，不有你在我的血液中，你如果不答應我親一次，我會…我會被你燒死去…蘭，我的好妹子。

影蘭　（心血沸騰）我不…我不敢，你是我的姐夫！

克明　（猛然的就近去）我是你的哥々，我是你的明哥。

影蘭　（不能抵抗了，伏在他肩上暗泣了，隱々地宅內發出喑雜的聲浪，二人被驚醒，掙扎起來，蘭拭眼淚，）什麼…什麼事？

克明　（靜聽之後）公公在那裏說話呢。

影蘭　（伏聲聽，一會）啊，怕是姐々要生了，我進去看看。（未完）

若素

營養胃腸劑

謹防便秘！

多數疾病，起于便祕。
勿以無妨，予以忽視。
聖藥若素，整腸通便。
具有奇驗，速服莫疑。

上海若素大藥廠
在上海虹口南潯路一七六號

若素大藥廠

精力的泉源鱈肝油的精分
補藥大王捨此莫屬

肝油對於血虧癆病、具有卓効、人所共知、然向有的單味肝油、味腥服用困難、且易傷胃腸、不能不說是美中不足、現有掃盡所有一切缺點、使其原有效果盡量發揮的良藥、下面要講的新肝精就是。

近代醫學所產生的 理想的強精補身劑

新肝精是鱈肝臟配合牛膽汁、依據獨特製法製成的新肝油製劑、不但含有維他命、荷爾蒙以及補身治病上不可缺少的貴重成分、同時因牛膽汁的帮助、加強腸胃機能、俾腸胃便於吸收同化、兩相作輔、加強生活源泉的造血機能、增生新鮮血液、提高對於結核菌以及種々病源菌的抵抗力、積極改造体質、轉弱爲強、造成健壯的体力和旺盛的精力、而且藥効適確、萬人樂用、價格至廉、無論是小孩婦人老人皆可服用、誠是人々稱美的理想的新強壯劑。

新肝精

萬人樂用的肝油精劑【鱈肝臟配合牛膽汁】片劑

適應症：血虧諸症　肺結核（初期）　肋膜炎及其他　癆性諸症　慢性腸胃病　夜盲症　虛弱体質　佝僂病

【各埠大藥房皆有售出】

股份有限公司 藤澤友吉商店
上海密勒路八号
天津常盤街常盤ビル四
本社・日本大阪市東區道修町

18.NK1

日語講座（431）

日語句例解（續）

表（面）〔釋義〕外表，大門，面孔

〔文例〕丁度着物ノヤウニ世ノ中ノ事ニハ凡テ裏表ガアル

宛如衣服一樣，世間上的事情，一切都有內裏

和外表

表ニハ現ハレテキナイ　沒有表現在外面

自動車ヲ表デ待タセテキマス　叫汽車在大門口等着

三井洋行ノ表門ハ四川路向デス　三井洋行的前門是向四川路

大變心配サウナ樣子ガ面ニ現ハレテキタ　非常擔心的樣子表現在面孔上

讀ンデ行クウチニ老人ノ面ニハ恐怖ノ色ガ現レタ　讀下去的時候老人的面孔上現出了恐怖的顏色

興奮シテ表ヘ飛出シタ者モ多カッタ　很多興奮而跑出大門的人

大上海廣播電台

日本語講座播音教程「本晚六時至六時三十分播音」（80）

（十一）器具（文具附）

爪楊枝　乳母車　哺乳器　電話

（三）問答（下）

此方ヘ、何ヲシニイラッシャイマシタカ　到這兒來做甚麼

留學ニ、參リマシタ　是留學來了

學校ヘ、入リマシタカ　入了學堂了嗎

マダ，入リマセン　還沒入哪

（一五）貴下ハ、何處カラ、イラッシャイマシタカ　（一五）你打那兒來

學校カラ、參リマシタ　打學堂裏來

丁度，好クオ出デニナリマシタ有合セノモノデスガ御一緒ニ，御飯ヲ食ベマセウ　你來的正好，這兒有現成兒的飯，俺們一塊兒吃罷

各地通訊

皖民廳嚴令省警局 取締奸商錢攤 縣公署會銜佈告

△中聯滬社蚌埠訊　劫後復興秩序穩定之本埠市面，自成立省會以還，商業之繁盛，爲津浦沿綫冠，惟對各項事業，尚多因陋就簡，鉅商富賈，水陸交通暢便，遂來者集聚更多，市況大有蒸蒸日上之概，詎知竟有奸商，乘際單元鈔幣贋角票銅元缺乏之際，大批囤積，擾亂金融，操縱市面，一般另售攤販及商店，營業日趨低落，莫不異常憤怒，應運而生之兌換錢攤，星羅棋佈於二馬路兩旁，奸商祇圖漁利，罔顧一切，私將另幣分批授與錢攤，需索巨額貼水，剝削自肥，殊堪痛恨，省政當局有鑒於此，由民廳嚴令飭省會警局鳳陽縣，剴切佈告，厲行查禁，以儆奸刁，而維市面，聞縣署警局已會銜繕發佈告，茲將佈告原文探錄如后：

爲會銜佈告事，安奉民政廳總字第三五四號訓令內開，爲嚴切訓令事，照得蚌埠爲皖垣首善之區，自事變底定以來，市面日漸繁榮，居民日益增多，治安亦日鞏固。乃近以一元鈔幣及輔幣銅元偶感缺乏竟致商民兩困，市面頓起恐慌，考其癥結所在，皆由一般奸商以及猾街小錢攤乘機囤積居奇，任意勒抑，以整兌零，每五元貼水索至二角三角之多，言之駭人聽聞，此等奸商攤販，只徒漁利，不顧公安，雖處以攪亂金融害市面之罪，亦不足惜，若不從嚴取締，何以維持市面，而保公安，除函請警務處轉飭省會警察局會同切實辦理外，合亟嚴切訓令，爲此令仰該知事，立即遵照剋日會同認眞取締，布告週知，此後市面以整幣兌換一元幣或輔幣，每元只准酌取手續費一分，銅元亦按市價照辦，倘敢逾此範圍，或有仍前囤積居奇，任意勒抑情事，一經查覺，或被告發，除分別予以封閉充公外，仍將該奸商攤販按法加重治罪，以儆效尤，勿得姑寬，並將奉文遵辦情形，具報查考，毋稍稽延，切切特令，等因奉此，合函會銜佈告，仰本市錢攤商人等一體週知，遵照限定手續費兌換，不得任意超越，倘敢陽奉陰違，一經查覺或被告發，即以妨害市面擾亂金融依法從嚴治罪，其各凛遵，切切此佈。

武進地院檢察官誥誡 警役廉潔奉公 並佈告人民一體週知

△中聯滬社武進訊　武進地方法院首席檢察官殷公健近奉江蘇高等法院訓令以刑事訴訟除當事人關於弊述事項依法應繳刑事訴狀及酌收相當繕狀費之外，概不得收取任何費用，其在各級法院及分庭服務之法警庭丁公役人等，均屬給有公餉之公職，即平日奉令出外辦理案件，暨遠道調查傳提等任務，亦均酌給相當川旅食宿費用，絕對不准向人民索絲毫，以保持司法機關之尊嚴，而增進一般人民之信仰，倘有不肖警役，借端勒索，一經查實，應即盡法嚴懲，勿稍寬貸，等因，着即轉飭所屬一體遵照，殷首席奉令後，當以本處自組織成立以來，對於各警役，迭經嚴加告誡，不得有向當事人需索情事，除再諄誡所屬警役，廉潔奉公外，昨特佈告訴訟人等一體週知矣。

杭財部專員蒞杭 調查財政現狀

△中聯滬社杭州訊　財政部爲明瞭各省市財政現狀起見，特調派財政專員曹頌平等一行三人，赴各省市調查，曹等一行，已於八日下午晚車抵杭，當由陳財政廳長假聚豐園設宴招待，九日赴財政廳財政局以及各機關調查，聞曹等約在杭勾留數日，即返京復命云。

奉賢區警署 派員赴京受訓

△中聯滬社奉賢訊　南京維新政府內政部爲養成各地優秀警官起見，特舉辦警官訓練班，抽調各地現役巡官施以六個月嚴格訓練，茲悉本區警察署現派外勤巡官何亮前往受訓，現何巡官業於日昨乘車先向滬市總局報到云。

科斯墨士牌皮鞋油
三愛趣牌皮鞋油
製造各種皮鞋油
總行
新東皮鞋油製造廠
上海沙涇路一〇六號　電話一二二〇九號

海寧十二次 校長會議

△中聯滬社海寧訊　海寧縣公署譚知事，鑒於本學期，各級學校興革事項，亟待推進，俾本縣教育，日趨完善，故經上次會議決定第十二次校長會議，已於十一月十二日下午一時，在縣公署會議廳舉行以便共同討論，積極邁進，聞各校提案已次第送到，經縣方編印議案，以便屆時逐案通過云。

揚名鄉冬防辦法 採爲各鄉準則 令儘量籌設守望所

△中聯滬社無錫訊　本邑揚名鄉鄉董張維藩，近以冬防期屆，治安堪虞，特行召集各圖村村長，集議冬防辦法，經議決於十一月一日爲始，在夏家邊成立冬防守望所總所，並於南橋青祁，溪南，揚西四處，設立分所，推定正副主任，主持一切，所有守望人員，均由本地，農商人民，自願加入，其防守器具，則用刀棍銅鑼等，一切開銷，各村均起而協捐，經費由農商居民，自願捐助，各所期間，暫定四個月，具文報縣備案，楊知事據呈後，以此種辦法，大可爲各鄉之準則，故已分令各鄉董，儘量籌設守望所，以維治安云。

無錫縣署 整理全縣學田

△中聯滬社無錫訊　本縣學田，分散四鄉，兵燹以後，田租籽粒無收，前日楊知事查閱接管卷內，關於整理全縣學田一案，曾經秦前知事諭蓋各該管區署，切實詳查，據實具復，迄今時逾數月，尚有多處未經具報，殊屬延玩公務，爰再飭科抄發千號，畝分以及額租石數諭飭各區切實查明，剋限具復，以憑核辦。

海門施知事 由日回國

△中聯滬社海門訊　縣知事施仁心於上月中旬，偕同警察所長張延輝赴日觀光，茲據縣公署消息，施知事業已回國，於上月底乘輪抵滬，旋晉京有所報告一俟事畢赴省銷假後，即遄程返縣視事云。

研究日語之精善讀本

日語講座第二輯

未讀日語而欲獲得門徑者
已讀日語而欲繼續深造者
請備

再版發售

總經售處 大陸新報社
各地分銷處 各埠有名書店

大上海廣播電台播音節目

RADIO XOJB

十一月十五日（星期三）

六、三〇 報告新聞（上海語）
七、〇〇 趣味演講（時的價值）
七、三〇 休息
七、四五 報告新聞（英語）
八、〇〇 遊藝（彈詞）
八、三〇 遊藝（京劇「唱片」）
九、〇〇 報告新聞（北京語）
九、二五 遊藝（洋樂「通俗名曲」）
九、五〇 時事講述（北京語）
一〇、〇五 預告節目（北京語）

三、〇〇 休息（上海語轉播大上海）
五、〇〇 特別兒童節目（南京市立第十三初級小學校兒童）
五、三〇 唱片（廣東音樂）
六、〇〇 報告新聞（北京語）
六、三〇 日軍將兵之時間 ニュース 前線將士（東京、大阪局特派前線將士）
六、四〇 講演（東京發）
七、〇〇 落語（東京發）
七、二〇 歌謠曲（東京發）
七、四〇 漫才（大阪發）

上午一一、〇〇 家庭節目（有名故事法國的故事）
一一、三〇 宗教問題
一一、五九 報時（故事詩選（七））（北京語）
下午一二、〇〇 唱片（名曲解說）
一、〇〇 報告新聞（英語）
一、三〇 唱片（歌唱）
二、〇〇 報告新聞（北京語）
二、三〇 經濟新聞（上海語）
三、〇〇 休息
五、〇〇 兒童節目
五、三〇 （知識、故事、「雪月」、歌唱歌）
五、三〇 報告新聞（廣東語）
六、〇〇 教授日語

南京廣播電台播音節目

十一月十五日（星期三）

上午一一、三〇 家庭節目（家庭衞生常識談衣浴）
一一、五九 報時（北京語日本語）
下午一二、〇〇 故事（三國志張鴻儒）
一二、三〇 唱片（西洋音樂）
一、〇〇 報告新聞（北京語）
一、二〇 唱片（崑曲）
一、五〇 預告節目（北京語日本語）
二、〇〇 唱片（中國音樂歌唱）
二、三〇 經濟新聞

八、〇〇 浪花節（東京發）
八、三九 時報（東京發）
八、四〇 報告新聞（北京語）
九、二五 遊藝（北京語轉播大上海）
九、五〇 （西洋音樂轉播大上海）
一〇、〇五 時事講述（北京語轉播大上海） 預告節目（北京語）

杭州廣播電台播音節目

十一月十五日（星期三）杭州時間

上午一一、〇〇 唱片（京劇老生）
一一、三〇 講演（浙江省建設廳合作事務主任劉寶書氏）
一一、五九 報時（北京語）轉播大上海
下午一二、〇〇 故事（木英雄下取金陵）龔鴻聲
一二、三〇 唱片（西樂「名曲解說」）轉播大上海
一、〇〇 報告新聞（英語）
一、三〇 唱片（京劇青衣）轉播大上海
二、〇〇 報告新聞（北京語）
二、三〇 經濟新聞（上海語）轉播大上海
二、四五 唱片（歌唱）及預告節目（杭州語）
三、〇〇 休息
五、〇〇 少年節目（兩講、對話）杭州市立院沙路小學兒童
五、三〇 日語講座（杭州語）講師岑仲炳女士教科書『日語會話自通』
六、〇〇 報告新聞（日本語）
六、一五 中國語（杭州語）講座
六、三〇 日本音樂（三曲）「深雪」「愛國歌」
七、〇〇 遊藝（杭劇「王加意」）中段市東商場演員 綠牡丹 胡蘭貞 李少梅
七、四〇 唱片（歌唱）
七、五〇 報告新聞（杭州語）
八、〇〇 遊藝（彈詞京劇）轉播大上海
九、〇〇 報告新聞（北京語）轉播大上海
九、二五 遊藝（西樂）轉播大上海
九、五〇 時事講述（北京語）轉播大上海

蘇州廣播電台播音節目

十一月十五日（星期三）

上午九、〇〇 唱片（音樂）
九、四〇 彈詞
十、一〇 彈詞（投軍別窰、哭塔）
十一、〇〇 彈詞（寶玉問病、[illegible]）
下午十二、〇〇 唱片（爲好反成夕絕交[illegible]）（歌唱）
一、〇〇 滑稽小曲
一、四〇 彈詞（[illegible]）
二、二〇 休息
二、三〇 經濟新聞
（花一般的夢、何日君再來）（黃金與愛情）
三、〇〇 滑稽（上海語）轉播大上海
三、四〇 （小放牛的捉身虫、燕子車）
四、二〇 唱片（三娘教子、四季想思）
五、〇〇 兒童節目
五、三〇 京劇（文那訓遊）轉播大上海
六、一〇 報告新聞
六、三〇 唱片
七、〇〇 （上海語）
七、四〇 彈詞
八、〇〇 唱片（女哭沉香文香、泥馬音、刀馬乃安）（歌唱）
八、三〇 遊藝 轉播大上海
九、〇〇 報告新聞（北京語）轉播大上海
九、二五 遊藝（京劇「唱片」）轉播大上海
九、五〇 時事講述（北京語）轉播大上海
十、〇五 彈詞（[illegible]）

三通小叢書

爲唯一價廉有益之讀物　每冊二角

[illegible]的今日	魯迅等著
名家創作選	茅盾等著
英文學習法	林語堂等著
兒童戲劇集	本局編輯部
超人	冰心女士
鄉間的悲劇	蹇先艾等著
阿Q正傳	魯迅著
野草	魯迅著
古書讀法凡例	孫德謙著
韓柳歐蘇集	本局編輯部
歷代紀事名文	本局編輯部
唐代女詩人	陸晶清著
科學談座	陳鴻萬等著
科學一得錄	顧德瀚著
百問數解	趙餘興編著
農產製造學	李乃堯著
果樹繁植法	孫雲蔚等著
農家副業	章鏡權等著
讀經問題討論	胡樸安等著
人生意識	張耀翔等著
智學測驗	陳鶴琴等著
兒童教育	本局編輯部
求知與爲學	平心著
日本外交	王芸生等著

三通書局出版

總局 大連灣路七二九號　門市部 四馬路中三三一號　分局 南京朱雀路八〇號 杭州新民路三五號　代理店 蘇州 南通 蚌埠等

淋病

雖然怎樣的固疾 必在最短期間完全斷根！

本劑是持有世界唯一的醫治藥効之內服新藥。殺滅淋菌之徹底性、排膿鎮痛消炎之神速準確性，唯於本劑始能達得、且以甚少量之內服、可將惡性、秘在家裏、簡便的除根。

治淋內服 保樂爾錠

六〇六號以來的大造化！

【價】參元・伍元・拾元　各地藥房均有出售

特約店 上海崑山路 重松大藥房　總發售處 東京・神田 大木合名會社

將軍牌

將軍香煙眞正好 吸後人人皆稱道

華生煙草公司出品

推雷比亞牌 無綫電收音機

擴大機 各種零件

長波 短波 各種收音機

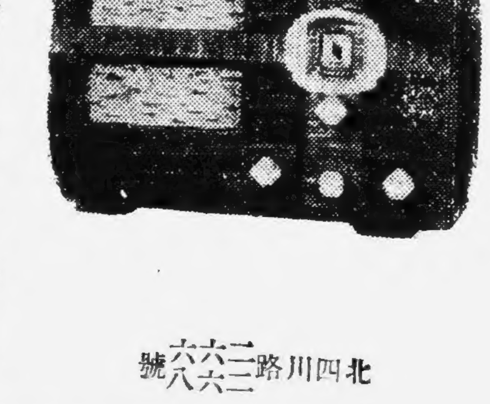

山中電機株式會社經理店

泰華無線電公司

北四川路[illegible]號　電話四六六四一號

本報廣告部啓事

欲向本報或大陸新報登載廣告者祈即打電話至五二二六〇號接洽如在租界方面則請至南京路哈同大樓本報分館或打電話至一九一〇七號接洽可也

森永牛奶糖

世界第一風味最佳

森永製菓株式會社　上海出張所 南潯路一一八號

分類廣告

凡登分類廣告者請打電話（五二二六〇（本館）一九一〇七（南京路分館））
三行欄三次 三圓 五行欄三次 四元五角 十行欄三次 七圓五角（凡欲若名定期揭載者每次增加五角）

上海特別市公用局通告

爲通告事查本局滬字第三號汽船於十月二十九日晚在南碼頭江心失愼該船船員張世根陸根生朱阿熊顧家生等四人於失事後延不來局報明原委殊屬玩視公務合亟通告仰該船員等務於三日內迅赴浦東辦事處投到俾明失事眞相以憑辦理倘再隱匿規避定當呈請通緝萬勿自干咎戾特此通告

安全汽車校

近年駕駛人才缺乏本校經工部局立案費招生短期成功保考執照即速報名北四川路狄司威路口北豐樂里廿九號全君接洽

張義强兄鑒

對於閣下在無經手之事現已由弟親往查明事實姑念閣下一時糊塗誤入歧途殊加嘆惜弟以顧全先生前途體面計特此登報勸告見報後迅速以電話約定地址面商了結茲徵得介紹人與貴家長商妥一切不必顧慮萬勿延誤是盼 交通聯運公司啓

楊昌熾代表

律師宋雨廿顧詠雪協議離異啓事

據上開當事人稱自結褵以來初尚和睦近因意見不洽勢難偕老除訂立協議離異據外合再委托登報聲明前來爲代聲明如上諸希公鑒 事務所金神父路七一號電話七三四六七

結婚啓事

張炎 陳蘭零

我倆蒙關渭川先生陳志怡女士介紹並徵得双方家長同意謹訂於廿八年十一月十二日（農歷十月初二日）上午十時假座上海浦東東亞酒樓舉行結婚儀式時值非常一切從簡特此奉告諸維亮鑒

遺失聲明

廿六年十一月十二日脫離南市救護隊工作時遺失廣西省立醫學專門學校畢業證第三號除向學校當局呈請補發外特聲明作廢 錢塘啓

遺失聲明

茲因八一三戰事後遺失南滙縣公安局中字第四號醫士開業執照一紙如有發現作爲廢紙 蔡志良啓

遺失聲明

茲因公遺失警士入伍證一方除向警察局呈請補領外特此登報聲明作廢市政府警衞大隊警士 陶恩全敬啓

遺失聲明

今遺失蘇浙皖稅務總局頒給通行證一紙證上貼有照片並蓋硬印別人不能適用除呈請另發外特此聲明作廢 潘季安啓

遺失聲明

茲因公遺失警士入伍證一方除向警察局，呈請補領外特此登報聲明作廢 市政府警衞大隊警士王延涇敬啓

遺失聲明

茲有敝人所領本市警察局五四五號職員證章一枚因公遺失除呈請註銷補發外特此聲明作廢 袁立本啓

遺失聲明作廢

鄙人東京醫學專門學校畢業證書第三六號及國民政府醫師證書第壹〇壹〇號因二六，八，一三，事變遺失特此聲明作廢 郭漢海

研究 日語 諸君注意

中日會話集

編著 費時十載包羅宏富取材選句並臻佳妙

銷數 二年中連出七版，行銷總數三萬冊，

行銷區域 百二十餘縣，三百餘團體，個人自修不計

內容 初學字母起，高級會話止，語々實用，句々註音對解，無師自通，文法會話並進，省事半功倍，採作教本，省力省時，允推日語書中冠軍

售價 全一厚冊平裝一元，精裝一元二角

（郵購）外埠遠地，無法購買，可附郵票至本局直接購買，郵資免加，另有日本字母圖說單行本，欲索附郵五分

上海北京路河南路西首景雲大樓三一三號 求進書局 電話九五一七〇號

各工業寶廠均鑒

GRUCIBLE

敝公司經售各種工業原料藥品等開列於後鱗土鉛粉，軟硬錳粉，大小鉛坩，礦質顏料，木節粘土，蛙目粘土，紅丹，黃丹，白砒，純礆，紅礬，鋅養粉，鋅綫粉，鹽腦，煤精，粗細金剛砂，硅砂，玻璃砂，搪瓷，玻璃，磁器，一切工業原料藥品花色繁多不及盡載，兼代售高等火磚火坭及坩堝，如蒙惠顧，竭誠克己

日本坩堝總經理

上海虹口湯恩路十七號（沈家灣救火會後面）

有限公司 福祥公司 電話四二七一一號 四六一一六一號

上海 厚生醫藥塾診療部

各科診療 部長 醫學博士 河原治作

公平路五三九號 電話五〇八二五號 五一三一九號

愛齒牙科醫院

本院不但有近代設備物理療法X光線科，而且設置諮詢室，如蒙光顧，無任歡迎。

上海九江路三井銀行大厦二樓一一三號 電話一四二七三號

自十六日開院 第二醫院在禮查飯店內 電話四二二五五號

福民醫院

主治各科 內科，外科，小兒科 耳鼻咽喉科，產婦科 眼科，齒科 愛克司光科

各科均由專門醫師擔任

院址

總院·上海北四川路一四二號 電話四六三一三一七號

分院·大西路美麗園十一號 電話二二二四〇號

分院診察時間每日下午二時至五時星期日停診

眼科專門 柴田醫院

總院 上午 分院 下午（二時至五時）

總院 上海北四川路一四一號C（阿瑞里對面）電話四三八六三號

分院 上海四川路福州路八九號中興銀行二樓一四三號房間 電話一七〇六二號

晴明眼科醫院

總院 北四川路阿瑞里一九號 電話四五七六六號

分院 南京路哈同大樓一二號 電話一七八五四號

診察時間（午前十時—十二時）

篠崎醫院

主治各科 第一內科、婦人科、耳鼻咽喉科、小兒科、內科、外科、皮膚科、牙科、愛克斯光太陽燈診斷科

各科均由專門醫師擔任

文路三〇〇號 電話四〇七四五號 四一〇七七號

鈴木醫院

主治各科 內科、小兒科、皮膚科、泌病器科、性病科、外科、愛克司光科

各科均由專門醫師擔任

總院 上海密勒路一一四弄五號 電話四二九六一號

信原醫院

內科專門

呼吸器病科 預防醫學相談

醫學博士 信原南人

崑山路二五三號 電話四二一八九

敝院新藥設備完善病房卅間適合療養，診治用最新科法·有完備割症房新式療器 X光線科透視一元拍照五元筋骨臟腑均可觀察治療並充分實施內外科難病奏效如神學療

外科中和專家醫院

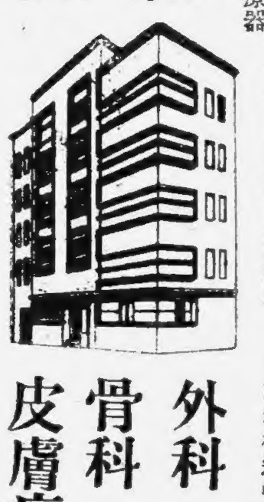

外科 骨科 皮膚病

難治下腿潰瘍，瘺，耳病乳岩，盲腸炎，肛癰，痔瘺施以科學的療法於短時日完治 扁桃腺腫腸內腫

外傷骨折脫臼難治急性慢性排膿性骨症關節病關節硬直不動等症施以最新科學的療法於短日完治能動。

專治皮膚上一切新久疑難各病一經診治奏功神速小兒胎毒潰爛尤著神効美容善除雀斑刺花疣痣縫合兔唇生髮植皮

整形 外科 雞胸，背瘤，跛足，兔唇以特技完治

花柳 下疳 白濁 橫痃 梅毒 特殊治法短期治根

院長 日本醫學博士 廖一雄

院址 老靶子路二九三號 電話四二六七七號

民國七年創立。創立人係前代故日本醫學博士廖煥章

金星洋行

玻璃、琺瑯、陶磁器、原料及藥品、金剛砂錳粉、鉛粉、紅丹、各種工業藥品、洋式厨房器具、玻璃料器、陶磁器、保險玻璃

上海北四川路八七一號 電話四〇〇二四〇〇 支店 漢口、南京、蘇州

麵粉 批發

揚州 明記 麥粉廠 江都縣揚州便益門外（電話八九號）

森喜產業公司（上海辦事處）上海北四川路十八號（郵政局對面）電話四二一三〇，四一八二一號

諸印刷一般 大東印刷公司

地址、上海東百老滙路滙山里A二五號 電話五一七九〇號

公利公司 自動車部品商

上海北海寗路六九弄一號二號四號 電話四〇五九三號 四一〇八八號

砂糖 白米 鷄蛋 官鹽 淨糖 木下商會

漢璧禮路四三號 電話四一六九三〇 四五七四三〇

本公司出品之禮拜堂香烟、品質最優、味道最好、夙爲一般顧客所稱道者也。

共盛烟公司出品

大學眼藥

註冊商標

不痛不麻 奏効如神

老年視力衰弱 常備大學眼藥 永保雙目澄明

寰球無比的完全自動點眼容器 雖無論使用不損失一滴

專治 沙眼 角膜白斑 炎眼 爛眼 眼球通紅 脂眼 視力衰弱 淚眼 由光線發生之眼炎等一切眼炎

發行處 大阪北濱 參天堂株式會社

經售處 上海南京路漢口路大馬路十字街口平望街山東路 重松大藥房

各埠藥房洋貨鋪等處均有代售

磅秤 銀箱

出售 修理

富士牌 複寫版 上海漢口總代理店

榮信公司 上海密勒路 七三·七五·七七號 電話四一九九〇

白熊印 特約代理店

GK

桑野五金號 上海虹口閔行路八三一八四號 電話四二六七三號 四三〇五八號

本號自運各色五金鋼鐵機器鐵絲及製造各種紡織材料大小另件一應俱全及修造各種機器零件如蒙惠顧定價格外克己

砂糖

上海糧穀公司 上海吳淞路四二二·四四號 電話四二五七三 四五四一六一

回力球

每晚七時起賽

星期六下午二時八時 星期日下午二時

組本杉

上海百老滙路二六九號（文路角）

總店 電話 四二五六一號 四二六九九號

經營

輪運陸海一切 業務報關辦專 車汽物貨輪運、 物貨站車路鐵

楊樹浦營業所 電話五一八三五號

北車站營業所 電話（〇二）二六二八號

江虬·淞吳 營業所分店

英法勢力退出遠東！

華北英軍撤往香港
駐滬英軍亦將撤離
英在滬權益願受日方保護

△本報特訊　關於英國撤退在華兵額事宜，頃據記者向此間探悉，英兵常駐於北京天津及山海關一帶者，共計一千名左右，現已決定撤退八百名，英國當局此舉，顯爲相信該地英僑之生命及財產等，能受日本陸軍保護之故，華北英兵撤往地點，英方未予宣佈，惟據記者探悉，係盡數撤往香港一帶候命，至於現在滬之英兵，亦將撤退一部份，蓋亦認爲滬地無多駐兵額之必要，現駐滬之英兵兵額，共有兩營，其中一營，決於短期內撤往香港，日期則尙未確定云。

△同盟社十三日倫敦電　英法兩國政府十二日發表撤退一部華北駐軍，英外務省方面十三日合衆記者暗示視將來情勢之如何，亦將考慮上海駐軍之撤退，所言如次：英國駐軍自中國撤退，如政府所發表，目前僅限於華北，但將來情勢之如何，或將考慮撤退駐在上海之英國軍隊。

△同盟社十三日倫敦電　英政府自於前頃訓令砲艦五艘自揚子江撤退後，此次復決定撤退華北駐屯軍之大部份，據聞自可靠方面謂，向極力主張日英接近之巴特勒外務次官，力言英國在遠東之活動，僅可限於通商貿易之分野，對于擁護東亞之日方權限，應予承認，故政府基于此項意見，乃有撤退華北駐屯軍之發表云，是以此次之措置，不啻已證明巴特勒次官之主張已獲勝利也。

法國效法英國措置
撤離華北駐軍
法駐日大使通告日外次

△同盟社十三日東京電　法駐日大使恩利氏，於十三日下午五時赴外務省訪問谷次官，申述法國政府決定採取與英國同樣措置撤離一部份駐華北軍隊之通告，同時並將本國文書手交谷次官後辭去，據一般觀測，英法二國之處置，純爲應順日本政府之勸告，避免在遠東方面無謂之摩擦而出此云。

日本與英法關係
業已漸次轉好
華盛頓之一般印象

△同盟社十三日華盛頓電　因英法兩國聲明撤退華北駐軍，美國政府之態度，深堪注目，國務省當局十三日言明美國政府並不變更現在華北之兵力，然而華盛頓一般印象以爲此次英法駐軍之撤退，派遣至歐洲戰線，固可謂其一理由，同時足以證實日本與英法兩國之關係，漸次轉好云。

法國政界人士
深表極度歡迎

△同盟社十三日巴黎電　法國政府決定撤退華北駐軍，足資改善日法兩國關係，故法國政界深爲歡迎，法國外務省發言人，十三日發表如次：法國政府此次友好處理，希望能增進日法兩國友好關係之新要步，法國政府以爲澤田新大使抵任以後，當能調整兩國之利害關係，故正期待該大使之蒞任。

華北駐軍
人數激減

△同盟社十三日北京電　英政府此次發表撤退華北駐屯軍之大部份後，一般對於英率先他國，自動的出以此舉者，顯已認識華北現行情勢，故頗迎以好感，按目下北京及天津之外國駐屯軍暨護衛隊人數，大體如左：

△北京	英國	一〇〇
	法國	一五〇
	義大利	四〇
	美國	三〇〇
△天津	英國	二〇〇
	法國	一〇〇
	義大利	一〇〇
	美國	一五〇

通行證發給處
便利市民申請

△中聯滬社本市訊　本市天后宮橋，前市商會之市政府市民通行證發給處，自開始代領通行證以來，前往申請領證者，人數極爲衆多，三月之間，發出市民通行證已有二萬餘張，市民便利不少，茲該發給處以前申請發給時間因人數衆多，每多延隔三五天，市民多稱不便，現爲辦理迅速起見，特通告自即日起，凡申領通行證者，限兩天即可發給，其前已領有舊證滿期而繼續請領者，可持原證於上午前去申請，下午四時即可發給云。

日蘇國交漸復常態
對日感情轉佳
海參崴日領抵敦賀談

△同盟社十四日敦賀電　爲報告蘇聯扣留日本船之釋放問題以及其他當面外交問題起見，十四日晨乘郵船氣比丸自海參威抵達敦賀之海參威總領事宮川船夫氏，對於以海參威爲中心之蘇聯近況，談話如次：莫洛托夫無線電廣播演說時，海參威市民熱心傾聽，宛如無線電所吸引，蘇聯軍之侵入波蘭，得以恢復帝政時代之失地，民衆極爲欣喜例如日蘇國交漸復常態之今年革命紀念日之標語，全無反日者，僅限於強化國防與增進愛國心等，蘇聯第三次產業五年計劃，着重於遠東方面之開發，大批向遠東移民，至於歐洲大戰，波蘭既經滅亡，戰爭已無意義，取所謂不爲他人拾取火中栗之主義，似從第三者立場提倡和平，至於日蘇漁業協定，目前正在莫斯科折衝云。

本市霍亂
已不流行

據工部局衛生處長報告，本市霍亂，已無流行性，截至本月七日爲止之一星期內患者，僅有四人，比前一星期減少十五人，而公共租界居民，僅居其一云。

教員訪日團
已抵達長崎

△同盟社十三日長崎電　維新政府教育部中學教員訪日團王質庵團長以下一行卅二名於十三日午後搭上海丸駛抵此間，是夜宿於長崎，十四日午後東上，視察東京等地，預定所需日程爲三週間。

財局征收房捐
已達十萬以上
越界區收入尤暢旺

△本報特訊　上海特別市財政局，爲整理稅收，曾於本市各區，設立稽征處，征收房捐，車捐，船捐以及其他各種捐稅，迭誌本報，茲悉該局最近發表之各季季捐開始每月々終之結束統計，以最近之十月冬季成績最佳，總數已達十萬以上，較過去一，四，七之各季捐開始後月份之統計均佳，而滬西越界築路一帶，自經積極整飭後，收入尤爲暢旺，此越界築路問題解決後，預料本市財政局稅收，成績當更能蒸々日上，與日俱進也云。

徐樸誠抵滬談
今後剿匪策略
短期內可肅清匪患

日軍對杭州附近三角地之匪寇，業已開始進剿，並已將殘餘之匪寇，予以大包圍，在短近期內，不難一網打盡，茲悉杭州地區綏靖部司令徐樸誠氏，以責職所在，特於日前由杭出發，分赴嘉興等防地視察該部隊，並指示今後剿匪策略，徐氏業於昨晚抵滬，據語記者稱，本人決本能力所及，於短期內將防地內匪寇一網肅清，俾各地民衆，得以安居樂業，迭次剿匪賴士卒用命，收穫尙佳，今後更當努力分頭兜剿，徐氏以軍防繁忙，不能在滬多作勾留，定今晨返杭視事云。

徹查圓瑛捐款專員
今晨離滬返港

△中聯滬社本市訊　渝府賑務委員會，因據報中國佛教會理事長圓瑛法師，前年在南洋勸募捐款，但未報繳該會，認爲有吞沒嫌疑，遂特派員於上星期來滬徹查，茲悉業已竣事，該員於昨晨（十四）搭乘英商怡和公司永生輪離滬返港，並將佛教會賬冊携往審查。

上海中央車站
建築計劃業已擬定
富麗堂皇需費千萬

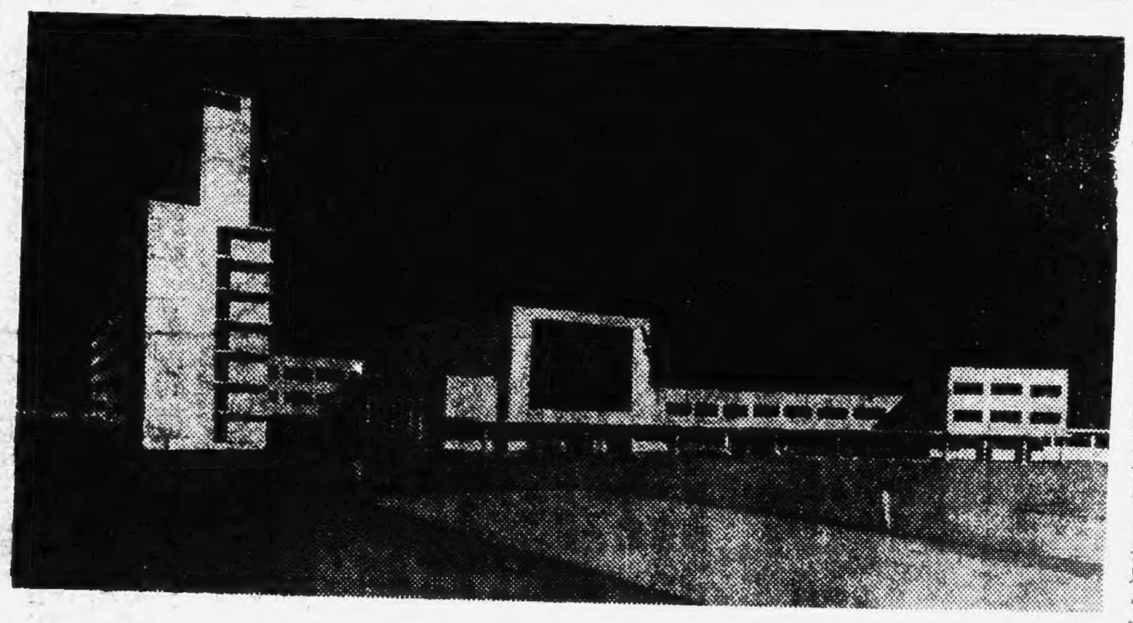

以鐵道建築權威著名之鐵道省技師子爵岡崎泰光氏，進華中鐵道服務以後，內定爲上海中央車站臨時建築課長，本報前已登載，按中央車站之建設係新都市之心臟，大陸之門戶，故該公司日前逐步進行建築富麗堂皇之大車站，根據新都市計劃，將新設於幹線道路之盡頭，上海中央車站佔地六百萬平方尺，總工費約需一千萬圓，將使世界主要都市之各車站，望塵莫及，乃五年計劃之大建設工程，目前已在積極進行測量，預定明秋動工，一切之準備完成，而中央車站之設計草案，亦經作就，此等均由最近抵任之岡時技師等重行檢討，以期完畢，中央車站之建築體態，自須適應東亞新秩序建設之新時代，當成嶄新而秀麗者也。（照片即上海中央車站之設計草案圖。）

『抗日』報不法違反
新聞取締條例
日方決喚起工部局注意

上海租界方面抗日派華字報章，將十二日在重慶召開之『六中全大會』中蔣介石氏之演詞，均予大字標題登載，煽動抗日氣氛，此純與日方與工部局間所規定之新聞取締條例相違反，以故日本總領事館對於此點，特喚起工部局之注意，或將觀其動向如何，正式向工部局提出抗議也。

公共租界警務處
嚴禁茶館集會

△中聯滬社本市訊　公共租界警務處，近以各酒茶館時有不幸事件之發生，頗足影響界內安寧之秩序，該處頃特通知各酒茶館，嚴禁有集會情事，惟婚嫁喜慶之宴會不在此限云。

女教員含淚
送情人入獄

紹興女子羅琳，在大沽路振西小學執鞭，家住新閘路六五三弄十八號，芳齡十九，尙待字閨中，於兩個月前在法國公園邂逅一西裝青年浦賓君，係南翔人，年二十五歲，兩人一見傾心，誓同白首，致羅女常徹夜不家，啓母之疑，即嚴加管束，不准伊私自外出，浦於久不見伊人後，即於上月二十八日赴羅宅覷望，以口吹之法，引誘之，羅女聞聲情急，即將母推倒外出，隨浦双逸無踪，經其母向捕房報告，將浦羅双人拘獲昨解法院究詢，以羅未滿法定年齡，不能婚姻自主，令母領回，判羅以一年有期徒刑，羅女聞判大哭，繼含淚慰浦，誓於環境奮鬥，旋送情人入獄，悽慘情形，見者酸鼻云。

影星中國哈台
劉繼群逝世

中國電影滑稽明星劉繼羣，於昨晨四時在寓所中風逝世，劉氏身體肥胖過人，與韓蘭根合演滑稽劇，有中國勞來哈台之稱，其所演片頗受中下人士所歡迎，茲中風逝世，韓蘭根將有孤掌難鳴之慨，劉爲常州人，年四十歲，遺一子一女，身軀肥胖，易於中風，聞耗傳出後，其友好莫不悲惜云。

中華留日同學會
徵求會員

△中聯滬社十四日南京電　中華留日同學會向各省市府徵求會員，該會由陳部長任會長，現有會員二百餘名。

土行業登記
西區社會局通告

△中聯滬社本市訊　滬西烟館土行設立甚多，經當局以是項營業，有干禁例，不得擅自私設，曾經限令按期繳納特別捐稅在案，茲悉該區社會局以烟土兩項，亦須按照商業登記條例，請領營業執照，方准開業，此項規定，頃悉已由該處商業調查員先行着手調查通知，一俟調查就緒，再行估定資金本額，按數徵收營業執照登記費用云。

硯滴

歐洲戰爭爆發後，使一般憤慨於英國當局背信行爲的印度民衆，始獲一吐它們平日的鬱憤，而數十年來所要望的印度獨立實現運動，亦因之而抓到了絕好的機會，據外電稱，林里斯葛印度總督於上月發表關于改善印度地位的聲明後，已引起印度全國人民的不滿，各州內閣陸續提出辭表，表示反抗，其今後之演展，當然是值得我們所注目的。

◇◇◇

第一次歐戰之際，英國當局所給與印度的誓約，後來卒予食言，使印度民衆夙即憧憬的眞正自治，始終未能實現，這次歐洲又告爆發，當然前車殷鑑，印度是不會再惑於英國當局的甘言了。本來印度人這次要求完全獨立的惟一動因，蓋因印度人是亞細亞民族，所以與其他英國自治領並非被待遇在同一的立場，況且英國的帝國主義，乃以榨取東亞民族爲唯一宗旨，這當然是使印度人的獨立要求，更加深刻了。

大連汽船船期訊

上海四川路一一〇號 支店 電話 一九六四八 黃浦碼頭 五〇九八七 夜間電話 五〇八七一八

◎青島，大連行（黃浦碼頭發）
青島丸 十一月十七日上午九時
大連丸 十一月十九日上午九時
華天丸 十一月廿二日上午九時
青島丸 十一月廿五日上午九時
大連丸 十一月廿八日上午九時
華天丸 十一月三十日上午九時

◎青島，天津，大連行（當分ノ間天津寄港中止）（船客御斷）
白河丸 十一月十九日

◎大連，天津線（大連發塘沽止）
北京丸 十一月二十日下午四時
長平丸 十一月廿一日下午四時

日本郵船船期訊

共同租界バンド三一號 電話 代表番號 一二八四二 時間外 一八八八五

○歐洲定期船
箱根丸 十二月廿三日

○桑港定期船
淺間丸 十二月八日
龍田丸 十二月廿三日

○沙市定期船（神戶發）
平安丸 十一月廿九日
氷川丸 十二月十二日

○紐育航路（貨物）
赤城丸 十一月十五日
鳴戶丸 十二月十日

○東航世界一週線（神戶發）
香取丸 十二月二十日

○南美定期船
中洋丸 十一月廿二日（日本豬港經由）

○濠洲定期船（長崎發）
賀茂丸 十二月二十日
熱田丸 十二月十八日

○孟買定期船
仁山丸 十一月廿八日

○甲谷陀定期船
りま丸 十一月廿四日

○香港行
中洋丸 十一月十五日

東亞海運船期訊

電話 一九六〇〇（黃浦路 夜間及休日ハ否係按週）連絡船票發賣處 禮查飯店內 電話 四二二五五

◎長崎行連絡船
上海丸 十一月十七日上午九時
長崎丸 十一月十九日上午九時
上海丸 十一月廿二日上午九時
長崎丸 十一月廿四日上午九時

◎神戶行連絡船
大洋丸 十一月廿三日上午五時
大洋丸 十二月三日
（船客ハ前夜御乘船ノ事）

◎門司行，
東泰丸 十一月十六日

◎大阪 名古屋 橫濱行
妙高丸 十一月十八日
妙義丸 十一月二十七日

◎神戶 名古屋 橫濱行（匯山碼頭）
妙見丸 十一月二十日
妙法丸 十一月三十日

◎青島，芝罘，天津
廬山丸 十一月廿一日
嵩山丸 十一月二十三日

◎芝罘，天津行
海平 十一月廿五日

◎青島 威海衛 大連行
衡山丸 十一月十七日
第七雲海丸 十一月二十日

◎青島，連雲港行
大球丸 十一月十八日

◎廈門行
日東丸 十一月十五日
唐山丸 十一月十九日
華山丸 十一月廿五日

◎基隆 廈門行（楊樹浦碼頭）
福建丸 十一月廿七日上午十時
福建丸 十二月十一日上午十時

◎基隆行（楊樹浦碼頭）
長沙丸 十一月十五日上午十一時
長沙丸 十一月廿五日上午十一時

◎天生港行 二日一班出帆

◎新港方面行 每日出帆

◎崇明島行 每日出帆

RITZ
融光大戲院
地址 海寧路三三〇號
電話四二二〇三

時間	二點半	四點半	六點半	八點半
價目	五角	六角	軍人三角	兒童二角

滑稽怪傑 李滋三兄弟 空前傑作
智取力士
拼死大跳
三騎士
上馬有勁
下馬勿靈
超特滑稽香艷着名鉅片

謹防假冒　請認商標

主治
胃口不開　食積不消　氣急心虛　孱弱血虛
傷寒中暑　惡醉宿醉　頭痛目眩　惡心嘔吐

輕則病臥
重則殞命

炎陽焦熱的夏期中，我們常聽過萬口同聲的說：「唉這怪熱的天，眞要人的命了。」這麼一句發氣的話。但是千萬別忘了還有比這暑氣厲害得千百倍的東西，就是瘟疫了。每到夏天趁個個因受暑氣正虛弱而鬆緩的時候來搗亂，這豈不是眞要命了麼？所以在夏天要格外留心的去豫防，是最緊關節要的事情。

各地均有出售

上海　東亞公司仁丹部

中日合辦 河北電業公司
將於本月中開創立會 以統一華北電氣事業

△同盟社十三日東京電　據十三日大阪市產業部之所獲消息，曾以興亞院，臨時政府爲中心而研究之華北電氣事業統一計劃，續有發展，現屆中央政權成立在即，電氣統制公司，決定在本月中舉行創立總會，新公司內容大要如次：

一名稱　河北電業股份有限公司。

一資本金　一億圓，爲中國法人之中日合辦特殊公司。（出資者華北開發公司五千萬圓，中國方面三千萬圓，內地電氣事業關係者二千萬圓。）

三，華北電氣事業形態，決定將發送配電置於一環統制下。

根據此目的，現在配電事業使現貨出資，由新公司之設立而合併京津地方之電燈，電力事業，同時將其他各軍管理電燈廠，委託此新公司經營，將來或亦經營水力電氣事業云。

大戶搜羅 債市漲風鋒俏 最多高一元四角五分

昨日統一公債暗盤市況漲風鋒俏，初開似居盤旋，嗣生大等號又起搜羅，市氣一振，在外匯趨鬆下，各債價齊步上挺，比假前升九角五分至一元四角五分之巨，迨至收盤漲勢稍退，丙種做四十七元四角，一關成交數一百萬元。

統一戊種	四七・九五
丁種	四六・六〇
丙種	四七・六五
乙種	四九・一〇
甲種	五七・五五
九六公債	五・六〇

粉麥 粉市又起跌風 小麥交易清寂

麵粉　日昨麵粉市況又起跌風，蓋自近來內地雜牌粉與日廠粉傾銷以來本廠粉頗受重大打擊，客幫實銷逐見減退，存粉不免增多，是以廠盤昨由七元三角減至二角，較上週跌去一角，回籠粉更比廠盤別小五分至一角不等，聞青島幫略有動辦，砲車粉仍須七元三角，統市成交約三萬包左右，市呈萎疲之局。

麥市　日昨小麥交易頗形岑寂，緣廠方因粉銷呆滯，進買續懈，而國戶方面亦成呈觀望，故市勢萎頓而乏成交。

現棉 到源旺價堅昂

昨日現棉到源頗旺，計抵通州花常陰花五千餘包，去胃尚佳，價大一元以上，計永安進通州花一千五百包（送廠），價爲一百四十元，又同業進巴西花二百件（棧交），價爲一百七十八元，又進海提尖三百包，價爲一百念六元二角半，又進大中集一百包，價爲一百六十一元，又進南太倉五百包，價爲一百念五元七角半，又進通州花二百包，價爲一百卅三元，又進二百包，價爲一百卅四元均（棧交）。

△日鈔行市（虹口）

中國法幣百元折合	
賣價	七八元八二
買價	七八元一〇

外匯步鬆影響 現金跌勢加厲 結果小四十六元

現金　昨日本市現金暗市，仍在盤跌中，已退入三千七百元大關內，人心仍帶疲軟，乃外匯步鬆甚勁也，交易不旺，初開即經證券幫售出開低十八元，爲三千六百九十元，港幫買進立見飛上至三千七百十八元，但外匯旋緊即鬆，證券幫等散戶吐出，傾瀉至三千六百七十五元，午收三千六百八十元，下午開市即小五元，爲三千六百七十五元，錢兌業力售又降至三千六百五十元低價，證券幫與金號又進至三千六百七十五元，終見銀樓幫售小至三千六百六十元，再收市三千六百六十二元，較前日軋小四十六元，全日有六十八元高低。

飾金　銀樓首飾金每兩兌出，大同行與新同行均掛三百七十元，計軋平元云，中英純金及關金等均平云。

油豆 黃豆市勢萎疲 油市趨勢仍俏

油市　日昨油市本客需求續佳，市場人心頗呈良好，豆油因到源仍乏，致貨方堅持續力，市面又被帶緊數角至元餘，生油亦以客銷活潑而趨昂幾角至元許，統市售開神戶豆油廿桶價爲七十三元半，大盆豆油卅桶價爲七十二元半至三元，青島豆油廿桶價七十一元，烟岐豆油一百件，價五十三元，青岐豆油一百件價五十一元八角，膠州豆油二百件價五十元〇二角，又洋油一百件價五十七元半，烟台聽生油五百聽價七十五元半，烟台天津青島善桶豆油二百桶價俱爲七十六元。

豆市　昨日黃豆交易依然不暢，蓋因來源較湧，購戶咸存觀望，致市面遂因銷淡續疲，統市僅售開蕪湖，南京，江北等豆共三四百包，價較前又見降角許。

先疲後堅 現紗盤旋平穩 半日成交千四百包

昨日現紗市況稍平穩，勢盤旋，先疲後堅，上落甚微，客銷頗堪維持，同業人心安定，故市況無甚鉅大波折，風平浪靜。廿支，双馬上週末收後做六百四十八元半，昨晨開盤爲六百四十六元，計小二元半，後仍盤旋於此價殊久，最後爲六百四十九元，反較大五角，双地球升一元，天女則小五角。半日間成交一千四百廿五包，計香港五百四十包，內地一百四十包，福建六十包，江西及廈門各三十包，寧波十包，同業六百十五包。

外商力售 外匯步鬆頗勁 美長二一五英堅〇三一二五

昨日本市外匯中央匯豐兩掛牌均平，英美匯暗市，呈步鬆之勢，乃荷蘭及美行供意興濃，出口商亦力售所致，初因美英間互匯狂漲七分二五，致英緊〇三一二五，計五辦士一二五，美鬆〇六二五爲八元三七五，美行及出口商售出港電亦貴，頗見硬至八元半可結，洋行力扒，有利亦進，致見回軟至八元四三七五，先令亦出五辦士一八七五，緊至五辦士一五六二五，午刻荷蘭及美行拋出，收市英匯五辦士一〇三一二五，美金八元五三一二五，下午出口商售出先令五辦士二五，滙豐會有吸進，洋行亦扒，頗見軟至五辦士一八七五，及八元半，終因港電及美行售出收市現先令五辦士二一八七五，十二月五辦士一二五，現美金八元五六二五，十二月八元三七五，計英鬆〇三一二五，美長二二五云。

華興商業掛牌（十一月十四日）

△外滙 對英	賣價	六辨士
	買價	六辨士三二分之一
對美	賣價	十美元
	買價	10美元八分之三
△現金（華興券百元折合法幣）	賣價	一二五元
	買價	一一九元

滙劃貼現 比以前小一元

昨日滙劃票據貼現率初做三十八元，卒爲三十七元，比假前計小一元。

煤市一週 白煤銷滯價平 煙煤市氣堅穩

白煤　河南白煤，前以來源久斷，高貨缺乏，行家有意把持，不肯輕脫，遂受鴻基湧到之影響，銷路呆滯，行情不得不平價出售，同行拆價雖喊至一百〇六元，但國戶棧單貨則已跌三四元，鴻基白煤，成交依然不多，以天時漸寒火爐需用漸起，故交易走銷，殊見活絡，特別拷塊，每噸送到開一百廿元，普通拷塊，每噸一百十八元，篩塊一百十六元。

烟煤　交易成交趨勢熱鬧，市氣穩堅，印度揀塊沽一百十四元，篩塊一百十二元，開平特別塊九十五元，火車塊九十元，二號，揀塊八十八元，普通篩塊七十八元，婆羅洲塊一百〇八元，以上送到，一切行拆在內，浦鋼煤因價廉之故，去銷比上述各煤爲暢旺，同行拆價，篩塊沽七十六元，統煤七十二元，煤屑生意成交活潑，到源亦湧，華明屑六十元，烟煤屑每噸七十四元，開平頭號屑七十元，二號屑六十五元，其隆屑五十六元，較上日已同落一二元行情。

外棉 美回跌英印疲

昨接（十三日）紐約棉電美棉先因投機家買進而漲繼因大衆購買及一部份空戶抵補……

菜蔬市價一覽（十一月十四日 星期二）（每一百市斤計算）

品名	價格	品名	價格
馬鈴薯	七元五角	蜿苛	十八元
玉葱	九元	小辣茄	二元
午蒡	十五元	大辣茄	三元
大白菜	二元五角	紅蘿蔔	四元
小白菜	二元	白蘿蔔	二元五角
菲菜	七元	黃蘿蔔	四元
芹菜	——	芋艿	五元
翁菜	四元	山芋	二元二角
香菜	三元五角	蓬花菜	二元五角
甜菜	二元	茭白	四元
卷心菜	四元	草頭	五元
葱	七元	小蘿頭	六元
莧菜	八元	刀豆	三元五角
茄子	——	菠菜	三元五角
塔棵菜	三元五角	芥菜	三元
冬瓜	三元	生菜	四元
南瓜	二元	薺菜	七元
米系	四元	大蒜	十元
反茄	十六元	黃瓜	二十五元
毛豆	——	冬筍（上等）	卅二元
江豆	五元	冬筍（中等）	十四元
扁豆	三元五角	黃葉菜	六元
菱	三元	小喬荳	十六元
藕（連根）	三元六角	茹果	八元

——右項市價爲上海吳淞路六十一號上海食料品卸市場按日供給——

到源不多 米市初漲繼平 各貨僅大起四五角

白米　昨日白米來源河下無到，僅車輪到貨三千來包，早市開平，人心依然緊俏，市面續見上展，惟旋因本街銷場轉遜，國戶納胃亦復趨懈，故結果各貨價僅加四五角至一二角不等，若常幫特粳最高價爲三十三元半。

秈米　日昨客秈市況晨初開市市勢續趨堅挺，貨主方面喊價頗高，國戶活動力，故市面悉又提昂十元，嗣成實銷因價高見減，是以國戶納胃亦乏興奮，致結果略趨平疲之勢，統市成交約五千包，江北及京蕪白尖最高價爲二十八元。

存到俱旺 煤炭售價穩定 年冬供給無虞匱乏

△中聯滬社本市訊　煤炭燃料爲日用必需品，本市自軍興以來，內因交通阻滯來源稀少，外因滙市緊縮，成本增高，以致市價日見繼漲數倍以上，尚以來源接濟不應，茲值時屆冬令，工廠行號公司旅社用煤殷切，故事前同業會因來源未暢，深恐供給不繼，特集議紛向內外產地大量採運，以備不時之需，一般投機商近擬乘時操縱企圖抬高售價，茲經該業同業公會於日前召開會議劃一售價，市面情形已漸穩定，據悉目前全市同業存煤存炭較前充足，可敷本年冬季之供給且來源雖屬減少，然尚繼續不斷，故市價可站穩定，市銷無匱乏之云。

南北貨 核桃荔枝桂圓續漲 白蓮步鬆仙米高昂

興化桂圓　興化桂圓因產區須結外滙方准出口，近無續到，惟什路陳貨曾到五十箱，價亦看緊，現市頂極售一百廿元至一百十五元，天極九十五元，正牌正二一百七十五元，冷氣大泡一百十元。

桂圓　桂圓近到同安原碼貨共十餘箱碼生晒肉開升十元，行售一百八十元，同安貨一百五十五元至一百六十元，廉州元肉一百七十五元，海南元肉一百四十元，陳元肉一百十元至一百廿元。

竹蘭枝　蘭竹枝因甌銷活動轉升，號盤加起五元，行盤因須揀剔小粒破殼，加起十元，揀蘭須售一百十元。

芡實　南芡貨稀轉升，高貨二百四十元，次貨二百二十元，泡芡九十五元。

蓮心　白蓮因甌甬均有運到，市價步鬆，行盤已進二百元大關，現售不上一百七十元。

桃肉　濟南桃肉近市仍堅，會開一百三十五元，據漢口訊產價亦達七十元，毫州桃開升四元半，爲六十二元。

紅棗　天津紅棗以價高，前到貨色，銷方均有辦些，惟暫乏需要，市勢看鬆，下搞統紅僅開三十四五元。

仙米　仙米片據漢口訊產價共昂，已達四百餘元，連外費劃申當在五百餘元。

日新藥巨子謀 發展華北藥業

△天津特訊　天津藥業組合鑒於事變以來，因各種工業之發達，藥物類之需要頓然增加，又製藥類以中國人間之衛生思想普及，遂得驅逐漢藥以及德國藥品日本藥品之發展，頗有可觀，雖然此需要激增，但供給受內地輸出統制之影響，深感困難，爲謀打開此現狀起見，遂欲經營製藥工業，而樹立種種計劃，惟獲得技術人材一點，頗覺費事，今後華北工業之逐步發展，內地製藥工業之向華北進展深堪期待時，日本新藥原藩事日前視察天津，石家莊，太原等華各地之結果，原料關係等亦極有希望，計劃最近將可具體化，彼與華北工業界將來同時發展，極堪注目。

市價一覽（十一月十四日）星期二

米市

品名	價格
常幫特更	三三・五〇
又市更	三二・〇〇
又中更	二九・〇〇
江陰特粳	三二・五〇
又白更	三一・〇〇
崑山	三〇・五〇
又	二九・〇〇
蘇州	二九・八〇
同里	二九・五〇
黎里	二九・〇〇
又	二八・八〇
太倉	三〇・〇〇
青角蒸種	二九・五〇
又	二九・三〇
又野稻	三二・五〇
又	三二・〇〇
楓涇百哥	二八・〇〇
青角蘆尖	二九・〇〇
楓加又	二八・〇〇
同里羊尖	二八・〇〇

雜糧市

品名	價格
溧陽又	二八・五〇
江北白尖	二八・〇〇
又	二七・五〇
京蕪又	二八・〇〇
又	二七・〇〇
溧陽白元	三〇・〇〇
又陳元	三一・〇〇
神戶豆油	七三・五〇
大連又	七二・五〇
又	七三・〇〇
青島又	七一・〇〇
煙岐又	五三・〇〇
青岐又	五一・八〇
膠州又	五〇・二〇
又生油	五七・五〇
烟台聽又	七五・五〇
又桶又	七六・〇〇
天津又	七六・〇〇
青島又	七六・〇〇
江北門市又	七三・八〇

海外市

品名	價格
又	七四・〇〇
蕪湖黃豆	一三・三〇
又	一三・〇〇
南京又	一三・二〇
又	一三・〇〇
淮遠又	一三・七〇
江北又	一三・七〇
又青豆	一一・九〇
奔牛赤豆	一〇・四〇
崇明沙赤	一四・〇〇
揚州生仁	三一・〇〇
又	二九・〇〇

△倫敦大條 近期	二三辨士半
遠期	二三・一六・九
△孟買大條 近期	六三羅比〇三
中期	六二・〇五
遠期	六二・〇九
△紐約大條	
現貨 △倫敦金塊	一五四仙令三
現貨	一六八先令
△紐約滙市 倫敦	三元九三仙四分三
日本	二三・四七
上海	八・五〇
德國	四〇仙一〇
法國	二・二三半
△倫敦滙市 紐約	四元〇三仙
巴黎	一七六法
德國	休市
△紐約棉花 十二月份	九角七七
一月份	九角六七
三月份	九角六一
五月份	九角四〇
七月份	九角一〇
十月份	八角九九
現貨	一〇角〇五
三月最高	九角六一
最低	九角四七
比上日	跌一・〇〇

各國貨幣

幣別	賣價	比上日
英金鎊	八五・五〇	跌一・〇〇
英金票	四二・二〇	漲一・二〇
美金鎊	八七・五〇	跌一・〇〇
美金票	一一・六二	又〇・二六
香港票	二・八四	又〇・〇一
法郎票	二・二三	漲〇・九八
新嘉坡票	五・二〇	跌〇・二〇
荷蘭票	五・八〇	又〇・二三
安南票	二・五〇	漲〇・二〇
羅比票	三・二〇	平
加拿大票	一〇・〇〇	跌〇・二〇
菲律賓票	五・五〇	又〇・一〇
義大利票	〇・六八	平
德金票		
澳金票	三三・〇〇	平
暹羅票	三・七〇	平
日金票	一・二九五	跌〇・〇〇五

紗市

日紗

支數	牌名	價格	期現
十六支	日光	五八五元〇	現
又	豐年	五八〇元〇	又
念支	月琴	六〇〇元〇	又
又	日光	六〇〇元〇	又
又	立馬	六〇〇元〇	又
又	藍鳳	五九八元〇	又
三十二支	日光	七二〇元〇	又
又	双虎	六八〇元〇	又
又	藍鳳	七〇五元〇	又
又	仙桃	七一五元〇	又
四十支	日光	七七〇元〇	又
又	彩球	七六〇元〇	又
又	藍鳳	七九〇元〇	又
四十二支	陽鶴	七九〇元〇	又
又	立馬	七九〇元〇	又

華紗

支數	牌名（十一月十三日前市）	價格	去路	包數
四十二支双股	猫蝶	八〇七・〇〇	香港	一〇
又	五子	八一〇・〇〇	寧波	五
二十一支	金鷄	六二〇・〇〇	廈門	二〇
二十支	双馬	六四九・〇〇	同行	三〇
又	天女	六三八・五〇	又	二〇
又	双地球	六三三・〇〇	又	二〇
又	牧羊	六二五・〇〇	廈門	一〇
又	特五子	六二五・〇〇	寧波	五
又	醒獅	六二九・〇〇	香港	五
又	飛虎	六二一・〇〇	又	一七
又	大發	六二三・〇〇	內地	四〇
一八支廠開	双龍	五八五・〇〇	又	一〇〇
又	特金城	五五五・〇〇	香港	一三五
十支	童子軍	五三〇・〇〇	又	一〇
又	金鷄	五一七・〇〇	又	二五
又老貨	新寶彝	五一〇・〇〇	又	[illegible]

今日電影

新上海　開演神怪激鬪俠義巨片『火燒紅光洞』胡珊羅克二大明星主演，時間二時半，八時半，座價二角，三角，六角。軍警幼童半價。

大光明　開演『風流奇俠傳』時間二時半，五時半，九時。

南京　開演『三壯士』時間二時半，五時半，九時。

大上海　開演『秘密女偵探』時間二時半，五時半，九時。

國泰　開演『長相思』時間三時，五時半，九時。

光陸　『花瓶秘史』時間二時半，五時，八時，九時，座價四角，六角，一元，八角。

巴黎　『雙槍將』時間二時半，五時，八時，九時半，座價四角，六角，八角。

金門　『人之初』時間二時半，五時半，八時，九時，座價四角，六角，八角五分。

麗都　開演『逍遙艷侶』時間二時半，五時，七時，九時，座價四角，六角，八角五分。

辣斐　『廣寒春色』時間三，五，八時，九時，座價三角五分，四角五分。

融光　開演『三騎士』時間二時，四時半，六時半，八時半，座價五角，小人二角，軍人三角。

威利　聯美公司出品斯蒂育亞琴『午夜情濤』時間二時半，四時半，六時半，八時半，座價二角，三角，四角，五角，（每星期六，日）十二時半加演一場。

金光　開演『三集化身姑娘』時間二時，三時，六時，八時，價目二角，三角。

新光　播音台大血案『香江歌女』時間二時半，五時半，九時，座價一元一角，六角，八角。

金城　『生死恨』時間二時半，五時半，九時，座價六角，八角，一元，一元一角。

滬光　『賈格廷』時間二時半，五時半，九時，座價四角，六角，八角半。

杜美　開演『獄底怨女』時間二時半，五時，七時，九時一刻，座價四角，六角。

浙江　『綠林紅騎』時間二，五，七，九時，座價二角五分，三角，四角。

中央　『琵琶記』時間二時半，五時，七時，九時，座價三角，五角，四角五分。

恩派亞　『木蘭從軍』時間二時，四時一刻，七時，九時一刻，座價二角，三角，二角半。

西海　『血洗奴舟記』時間二時，四時，七時一刻，九時一刻，座價二角。

明星　『掃蕩群魔』時間上午十時一刻，下午一時，四時，七時，九時，座價二角。

卡爾登　『一身是膽』時間一時，四時，座價三角，四角半。

平安　『沙場五義』時間二時三刻，四時，七時一刻，九時一刻，座價四角，六角。

亞蒙　『王先生吃飯難』時間二時，四時，七時，九時一刻，座價二角五分。

山西　『九集火燒紅蓮寺』時間二時，七時，九時一刻，座價二角，二角半。

九星　『跑街先生』時間二時，四時半，七時，九時，座價二角。

榮金　『李三娘』時間二時，四時，七時，九時一刻，座價二角，三角。

光華　開演『日光浴』時間二時，四時半，七時，九時，座價二角五分。

共舞台　『孟姜女』時間一時半，四時，七時，座價一角，二角。

卡德　『飛將軍』時間二時，四時，七時，座價一角。

黃金　『十集火燒紅蓮寺』時間二時，四時一刻，座價四角，五角，六角。

廬山治安維持會通告

頃由軍特務部廬山班發來關於廬山房屋登記規程一件囑爲通告並登載新申報及漢口武漢報廣告俾衆週知茲將規程譯錄於后希各注意特此通告

規程譯錄　第一條　廬山房屋登記自本年十月一日起實行　第二條　凡在廬山置有房屋者得提出左列書類向廬山治安維持會附屬之廬山房屋調查委員會聲請登記　一，建築許可證或納稅收據或登記證或印契及其他足資證明所有權之書類　二，聲請登記所應具聲請書載明聲請人之姓名及房屋坐落門牌號數契載價值所有權人之姓名並須有保證二人之聯名蓋章　第三條　聲請登記之期間以六個月爲限於此期間內不收手續費　第四條　自明年四月一日起至九月三十日止計六個月爲猶豫期間房屋所有權者如在登記期間未聲請登記時在此期間得提起訴訟　第五條　在猶豫期間經訴訟而獲得登記者按房屋價值征手續費百分之一以充訴訟費　第六條　經過猶豫期間仍不提起訴訟者不問理由如何由大日本軍沒收之

司法行政部司法人員養成所招考 法院書記官班及普通監獄官班學員 通告

本所現奉司法行政部委託舉行法院書記官及普通監獄官考試其辦法如下（一）應試資格中華民國國民有左列各款資格之一者得應法院書記官考試（甲）經立案之公私立高級中學舊制中學或其他同等學校畢業得有證書者（乙）在國立及經教育部立案或承認之國內外學校修政治法律社會等學科一年以上畢業得有證書者（丙）曾在司法機關或司法行政機關服務三年以上有證明文件者　中華民國男子有左列各款資格之一者得應普通監獄官考試（甲）經立案之公私立高級中學舊制中學或其他同等學校畢業得有證書者（乙）在國立及經教育部立案或承認之國內外學校修政治法律社會監獄各科一年以上畢業得有證書者（丙）曾在監獄看守所司法機關或司法行政機關服務三年以上有證明文件者（二）名額每班各三十名（三）考試分甄錄試筆試口試　甄錄試之科目如下（甲）國文（乙）中國歷史（丙）中國地理　筆試之必試科目如下應書記官考試者（甲）法院組織法（乙）民法概要（丙）刑法概要（丁）民事訴訟法概要（戊）刑事訴訟法概要　應普通監獄官考試者（甲）刑法概要（乙）監獄學（丙）監獄法規（丁）監獄衛生　又選試科目如下（兩班同）（甲）強制執行法（乙）公證法規（丙）刑事政策（丁）工場管理法（戊）日文　選試科目任選一種　口試係就筆試之必試科目及其經驗面試之（四）應試年齡限於二十歲以上四十歲以下（五）有左列各款情事之一者不得應考（甲）褫奪公權尚未復權者（乙）虧欠公款尚未清償者（丙）曾因贓私處罰有案者（丁）吸食鴉片或有其他不良嗜好者（六）考取後入所修習期限一年期滿畢業考試及格者依法任用（七）由所每月發給膳宿費及零用二十六元在所住宿者每月扣繳膳費十二元宿費二元（八）報名時須附二寸半身相片三張（九）報名時須呈驗文憑證件如遺失者須取具原校原機關或薦任官以上一人之證明書如有不實查出後即將考取資格註銷（十）報名截止十一月二十八日（十一）報名地點南京大四福巷本所及蘇州江蘇高等法院杭州浙江高等法院蚌埠安徽高等法院（十二）考試地點南京本所（十三）考試日期十二月五日起（十四）開學十二月十八日

浙江省政府懸賞公告

本省政府於十月卅一日下午零時四十分由上海提解公款十萬元（內計法幣七萬餘元華興券一萬餘元）乘坐汽車經上海愛文義路大通路口被匪持槍攔劫並槍害本府差遣員金啓昌身死汽車夫黃金根在逃爲此懸賞嚴緝賍犯如有人能將本案兇犯連賍全數獲送到案者定予提賞洋一萬元知風報信而緝破案追還原賍者亦予賞洋五千元　通訊處上海虹口天潼路金書里二十號江浙箔類稅局　特此公告

華興商業銀行

資本金五千萬圓（全額業已繳納）

總行　百老滙路六五　電話代表四六一一九三（兼夜間及休日）

分行　南京建康路朱雀路角　電話二二四八〇一……二號

支行　杭州新民路三三九號　電話一七〇一號

支行　蘇州觀前街　電話一二五號

上海郵政信箱三〇〇號

上海內河輪船公司 船期通告

蘇州 無錫 常州 常熟班　每逢雙日開

葉榭 洙涇 早班每晨五時開

湖州班　十一月十八日開

滸浦班　每晚八時開

太倉班　十一月十八日開

蘇州直放客班　十一月十八日開

本公司閔南快輪直放滸浦　每晚八時開

售票處　天后宮橋源通碼頭　或向愛多亞路一三一號中央旅行社　生昌運輸公司　電話八四五一八四七二號

招堆客貨　本公司第一倉庫　地址閘北光復路八四一號　電話（〇二）三六四三一　第二倉庫　光復路一二三號一二七號

接洽處　營業課　北蘇州路四三四號　電話四四四四三六八二蘇州班　黃浦班二四三四

日本物產合資會社

上海黃浦灘路二四號、四樓卅一號　電話一一〇〇四六　六四　三七

建材部　機器部　汽車部　雜貨部　防水暖房床工程部

建材部課目：承辦暖房冷房工程　防水一切工程　水泥、磁磚　紙壁板　衛生陶器　建築材料一切

樋口通關所

確實 迅速　輸入貨物　通關運送

上海百老滙路第一八二弄（百祿坊）四五，四七，四九號　電話四〇二六三號　四三〇七〇號　四八〇四〇號

海陸公司

各國貨物運送　一切報關事務　送貨汽車海上搬運

上海密勒路八一九號　閔行路八三號　電話四三三〇八　六九九四